

# **S.A.D.**



**TEMPORADA PRIMERA**  
**CAPITULO PRIMERO**  
**"DEPARTAMENTO DE SUCESOS ESPECIALES"**

# PRIMERAS PALABRAS

Aquí comienza la Primera Temporada del Departamento de Sucesos Especiales (S.A.D.) y esperamos saber terminarla con éxito. Pero para terminarla hay que dar este primer paso...

Cada módulo lo llamaremos Capítulo, y a la campaña la denominaremos Temporada. ¿Por qué? Muy sencillo. Queremos probar el dinamismo de una serie de televisión y sus "trucos" para mantener a los espectadores "enganchados"... Queremos que nuestros jugadores, a partir de ahora Agentes, no sepan que "demonios" sucede y se queden con ganas de más... Probablemente no lo consigamos... ¡Pero no dejaremos de intentarlo!

Debemos resaltar, aunque luego tal vez no lo logremos reflejar en el transcurso de los Capítulos, que el trabajo de un Agente Especial encargado de investigar cosas que se salen de lo común, no debe ser fácil. De entrada, la gran mayoría desconoce su "verdadero" trabajo y con quien lo conoce no pueden hablar abiertamente, tapando todos los resquicios de ciertas actividades y revelando otras que sería mejor mantener ocultas. Nuestro deseo es que se perciba la frustración de un Agente cuando esta trabajando en un caso, parece tener datos consistentes y todo está encaminado, para tener que abandonarlo todo por un nuevo caso y almacenarlo en la memoria, para retomarlo cuando dispongan de más tiempo... Por este motivo, muchas partes de la historia quedarán abiertas y serán motivo de futuras investigaciones.

No podemos por menos, reseñar que en el fondo de la historia se deberán vislumbrar cinco enormes sombras: Piedrasacra, Lluna, Olmedo, Crocenera y Steiner... ¿Y quien son? Bueno, podemos decir que durante años, hemos disfrutado una Comedia (campaña) en los primeros años del Reinado de Felipe IV, hacia el año 1.622 y sucesivos, y estos nombres han sido los Actores (jugadores) que la han interpretado. Contaremos brevemente que eran cinco "hermanos" de un mismo "padre" que deseaba realizar un "extraño" ritual con sus "hijos" para alcanzar la "vida eterna" y realizar un "Gran Aquelarre" entre otras muchas cosas... Supongamos que estos buenos Héroes ganaron la partida a su malvado Enemigo, y por un motivo u otro, aprendieron la manera de alcanzar la "vida eterna". Y decidieron vivir...

Que estos cinco hombres han creado un temible poder en la sombra, en el que cada uno acapara una misión, buena o mala, dependerá del cristal con el que miremos... Solo decir que los Agentes tienen mucho que ver con estos "ancianos", pues al final, todos somos una gran "familia". Decir que el Agente Kagami, la "traducción" de su nombre del japonés al castellano sería luna (Lluna) y lo mismo decimos de la Agente Gealach, de origen irlandés; el Agente Stenhelig, su "traducción" del sueco al castellano sería piedra sagrada (Piedrasacra), ocurre igual con la Agente Swiety Kamien, descendiente de polacos o con el Agente Kamin Sviaschenny, de origen ucraniano y el Agente Heilige Steen, de origen alemán; el Agente Ulme, su "traducción" del alemán al castellano sería olmo (Olmedo); el Agente Chernyj Krest, su "traducción" del ruso al castellano sería negra cruz (Crocenera) y finalmente, el Agente Cantero, asimilándolo como piedra, su "traducción" al alemán sería stein (Steiner)...

Y dando a todo esto un "pequeño" giro, por que no decir que los llamados Angeles o Demonios, no son sino seres de otro planeta... Que estos seres de energía, lo que antes hacían parecía hechicería y ahora son "capacidades innatas"... Y que lo que antes eran "rituales" ahora son simples rutinas para enfocar su energía y lograr sus objetivos... Y afinando más aún, porque la invocación de un "Gran Aquelarre", no es sino la apertura de un "portal" al "hogar" de los propios alienígenas... En fin, que hay miles de posibilidades de continuar una historia y miles de puntos de vista para observar lo mismo.

Pero bueno, todo esto se ira viendo Capítulo tras Capítulo...

Y aquí comienza la Primera Temporada.

Primer Capítulo.

# LA REUNION

**LUGAR:** Oficina del Director Asistente al Mando Pileggi  
Quantico (Virginia)

**QUIENES:** Benjamin Emerson  
Gong Ziyang  
Jorge Pereiro  
Noomi Urban  
Walter Pileggi

A primera hora de la mañana, los Agentes irán llegando al Despacho del Director Asistente Pileggi, donde su secretaria, la Agente Ziyang, les invitará a esperar unos instantes, mientras escuchan algunas voces más altas que otras que provienen del interior del Despacho del Director, pero no se entenderá lo que dicen.

Quince minutos más tarde, la secretaria indicará a los Agentes que pueden pasar al despacho, donde les espera el Director Asistente al Mando Pileggi, que permanece leyendo unos documentos tras su mesa. Cuando levanta la cabeza de los papeles, les indica que pueden ir a la mesa de reuniones y leer los documentos que allí se encuentran.

Tras otros quince minutos de espera, el Director Pileggi se sienta a la cabecera de la mesa y explica como se ha llegado a esta reunión:

*Señores...*

*Espero que hayan podido leer los breves apuntes biográficos de todos ustedes y sepan algo mas de los aquí presentes. Supongo que estarán preguntándose cual es el verdadero motivo de esta reunión y supongo que también, a que se debe que Agentes del FBI y miembros civiles estén citados a la par... Esa y otras preguntas van a tener respuesta.*

*Primero. Se encuentran en esta sala para integrarse en un nuevo Departamento del FBI, que conocerán como el SAD, o Departamento de Sucesos Especiales, donde nos encargaremos de asuntos de difícil explicación o de aquellos que se consideren oportunos. Nos englobaremos dentro del CIRG como una unidad especial, pero solo deberán responder ante mí... ¡Ante nadie más! Ni decir cabe, que jamás podrán desvelar el verdadero propósito del Departamento.*

*Segundo. ¿Por qué han sido elegidos? Supongo que ya lo saben... ¡Por sus Capacidades Especiales! No olvidamos su preparación en diversos ámbitos para acometer investigaciones más allá de lo que se espera para un Agente de Campo.*

*Tercero. Nadie, absolutamente nadie conoce de sus Capacidades al ser este un "proyecto" propio y altamente secreto del FBI, y es mejor así, pues de saberse, nos crearía una serie de problemas internos por no haber informado a otros estamentos... Creo que no hace falta que explique lo que sucedería si los militares conociesen de su existencia...*

*Cuarto. Por si dudan de sus Capacidades, debo aclararles que desconocemos su origen y que estudios realizados durante casi cinco décadas, nos llevan a conjeturar que desde mediados del siglo pasado ha surgido una nueva evolución del ser humano... ¡Ustedes! ¿En que medida? Estimamos que uno de cada cinco millones de personas tiene latente la Capacidad de realizar proezas más allá de lo normal.*

*Quinto. Nos proponemos ayudarles a potenciar sus Capacidades y que ustedes investiguen la verdad que está ahí afuera... No podemos de ser tan inocentes de afirmar que nada hay mas allá de lo que sabemos o creemos saber... ¡Ustedes son la prueba!*

*Sexto. El Director de Equipo a todos los efectos será el Agente Holt, pero cada uno de ustedes*

*deberá saber en que momento su aportación es prioritaria. Ni que decir cabe, que la fase operativa será dirigida por el Agente Stenhelig y que el apoyo a nivel informático o técnico, lo recibirán del Agente Cantero. A partir de este momento, deberán prestar especial cuidado con el protocolo dentro del propio FBI, con otras Agencias o Departamentos, y en especial, con la prensa... El Señor Chernyj será quien resuelva estos asuntos. Y finalmente, debido a lo sumamente complicado y diverso que puede llegar a ser su trabajo, contarán con el apoyo del Señor Ulme, respetado y conocido en los círculos científicos por sus conocimientos, estudios y acertadas consideraciones.*

*Séptimo. ¿Alguna cuestión?*

*Octavo y último punto. Bienvenidos al SAD. Ahora si lo desean pueden recoger sus acreditaciones y acceder a su lugar de trabajo para familiarizarse.*

Y así, de una manera tan protocolaria y fría, son Agentes del SAD y tras prestarse a un escaneo de huellas dactilares y de retina, les es entregada su acreditación para acceder al Departamento. A simple vista llama la atención la gran cantidad de equipos informáticos y de un variado equipo de seguimiento, escuchas, armero... La enorme sala se divide en espacios de trabajo por medio de gruesas paredes de cristal, donde todos ven a todos.

Al entrar, las tres personas que allí se encuentran, rápidamente se acercan y hacia los Agentes para darles la bienvenida e invitarles a un pequeño aperitivo que han preparado por su incorporación al Departamento de Asuntos Especiales, en el que los tres trabajan como apoyo logístico. Ellos son:



\* Benjamín Emerson:

Es Agente del FBI, pero un accidente durante una persecución le provocó una parálisis en las extremidades inferiores. Su enorme capacidad para organizar y llevar a cabo una investigación, hacen de él imprescindible para "orientar" a Jorge y Noomi, hacia los objetivos buscados.

\* Jorge Pereiro:

Pertenece al personal civil. Su trabajo consiste en ofrecer apoyo informático al Departamento, para aquellas tareas que precisen de tiempo y constancia, teniendo prohibido el trabajo de campo. Su especialidad es el rastreo y seguimiento de personas, a través de cualquier tipo de registro, satélites, diferentes cámaras de vigilancia...

\* Noomi Urban:

Pertenece al personal civil. Su cometido dentro del Departamento es romper la seguridad informática de sistemas, filtrado de datos, control de sistemas... Es muy hábil con todo lo que tiene que ver con "burlar" la seguridad, tanto física como informática.

Tras las presentaciones de rigor y saludos, los Agentes ocupan sus áreas de trabajo, pero no tardan en hacerse una idea del enorme potencial y recursos del SAD. Ahora solo les queda esperar su primera asignación.

¡Que no tardará!



# LA PRIMERA ASIGNACION

**LUGAR:** Oficina del S.A.D.  
Quantico (Virginia)

**QUIENES:** Benjamín Emerson  
Walter Pileggi

Aun no ha anochecido, cuando la llamada del Director Asistente al Mando Pileggi ha alertado a los Agente, que tras pasar por los diferentes sistemas de seguridad para acceder, se sientan en la mesa de reuniones del SAD. Allí están el Director Pileggi y el Agente Emerson, que tras saludar, comienza a explicar a que se debe la llamada:

*Buenas noches... ¡Y cortas!*

*Imagino que se preguntarán el porqué de esta reunión imprevista, pero hemos recibido la Orden de realizar unas investigaciones de campo en el pico San Elías y a ello me remito. Parece ser que al constituirse hoy el Departamento, los de arriba desean comprobar la utilidad del mismo. Y mi opinión es... ¡Bueno a lo que íbamos!*

*Si observan la copia del Expediente y los datos previos que se tienen, no merece la molestia y menos el gasto que nos supondrá verificar la existencia de ese lugar, afirmativa o negativamente...*

*La actuación por parte del SAD será el viajar hasta Anchorage en un transporte militar y allí serán acompañados por la Agente Carrere, que será su enlace en la zona. A partir de ahí, deberán gestionar ustedes las acciones necesarias.*

*Me gustaría desearles buena suerte, pero no se que significa en este caso... Pero bueno, con que regresen de una pieza me basta.*

El Director Asistente Pileggi se ha mantenido al margen, atento a los papeles que tiene ante sus ojos, a la espera de que el Agente Emerson terminara de exponer el caso. Acabada la presentación, toma la palabra con cierta prudencia:

*A ver... Como ha dejado claro el Agente Emerson, el expediente no invita a nada, pero quienes van a juzgar nuestra eficacia desean oírnos decir algo, por lo que espero que hagan el trabajo con el mayor rigor y la mayor cantidad de pruebas periciales posibles. Me da absolutamente igual sus conclusiones, siempre que sean acertadas. ¿Correcto?*

*¡Buenas noches y abríguense!*

La Orden para que se realice la investigación del Monte San Elías y que el Agente Emerson ha leído es la siguiente, y como se observa, es poco clara y muy ambigua:

## Departamento de Sucesos Especiales

Expediente Nº X-0000001

13 de Julio de 2.009

De: Dave S. Village  
Para: Walter Pileggi (S.A.D.)

Le remitimos el primer Expediente SAD que deseamos que se compruebe de una manera fiable. Este Expediente es fuente de rumores continuos y perpetuos, a lo cual deseamos dar respuesta.

### DATOS PREVIOS

Muchas personas, tanto habitantes de la zona o foráneos (por lo general montañistas), que han estado en las inmediaciones del pico San Elías (5.489 metros de altitud), dicen haber divisado una enorme ciudad, que

luego desaparecía al acercarse mas a la zona.

Solicitada la investigación de la zona por medio de satélites militares, no se ha encontrado ninguna señal que pueda indicarnos la existencia de una ciudad o las ruinas de la misma. Se ha consultado a historiadores de la zona, pero con resultados negativos, siendo opinión común, la idea imposible sobre la creación de una gran ciudad en un entorno tan hostil.

La única referencia al respecto, es sobre Vittorio Rinaldi, ayudante del fotógrafo Vittorio Sella, que acompañó a la expedición del Príncipe Luís Amadeo de Saboya, que en 1.897 realizó la primera ascensión al pico. Este tal Rinaldi, pese a provocar una discusión entre los miembros responsables de la expedición, finalmente se separó del grupo con otras dos personas con la intención de fotografiar la ciudad que decían haber visto. Nadie volvió a saber de ellos y los diarios de la expedición no revelan nada sobre ellos. El único dato es el rumor que recorrió la zona y que ha llegado hasta nuestros días. Este rumor y las leyendas que surgieron después de esto, provocaron que muchos "aventureros" viajaran a la zona, surgiendo los rumores sobre la visión de una gran metrópoli con enormes edificios y avenidas.

La comunidad científica ha deseado responder a este enigma, y surgió una teoría que sin poder desacreditar o acreditar nada, mantiene que se trata de un extraño desajuste atmosférico que hace que se produzca un espejismo de alguna ciudad, más o menos cercana, entre las montañas. Diversas pruebas lo hacen posible, pero la mayoría lo considera muy improbable, aunque no imposible.

#### SUPOSICIONES ACTUALES

Ninguna. Se deja la conclusión al Departamento SAD.

#### ACTUACION

Viajar a la Base Militar de Fort Richardson (Anchorage).

Contactar con la Agente Carrere. Allí serán informados de los pasos a seguir.

No informar a nadie de la verdadera naturaleza de la expedición. Incluida la Agente Carrere.

Acercamiento al Monte San Elías y realización de la investigación pertinente.

IMPORTANTE: La aportación de pruebas es imprescindible a la hora de estimar positivamente la existencia de la "ciudad" del Monte San Elías.

Esperando que su actuación demuestre la idoneidad del Departamento y justifique el presupuesto invertido, les animo a que den contenido y solución al presente Expediente.

*Dave S. Village*

Director Ejecutivo



## INVESTIGACIONES PREVIAS

**LUGAR:** Oficina del S.A.D  
Quantico (Virginia)

**QUIENES:** Benjamín Emerson

A partir de este momento los Agentes pueden investigar sobre todo este tipo de "sucesos" de "ciudades fantasma" o sobre la teoría de los espejismos, no demasiado contrastada y que se conoce con el nombre de "fata morgana". En definitiva, estos serán los datos, más o menos "científicos" que se podrán encontrar sobre este asunto:

- ✓ Sobre la zona de Anchorage, podrán saber lo que casi cualquier estudiante de la zona a poco que se moleste:

**Anchorage** es una ciudad de los Estados Unidos, ubicada en el estado de Alaska, es parte de la municipalidad de Anchorage y forma con ésta el Área Metropolitana de Anchorage. Hay un estimado de 279.671 residentes

municipales en 2.007, lo que la convierte en la ciudad más poblada de Alaska.

## Ubicación y geografía

Anchorage está situada en la parte central del estado a 61º de latitud norte, misma latitud que las ciudades de Estocolmo y San Petersburgo.

La ciudad se asienta sobre una península triangular, rodeada por los Montes Chugach y funciona como un gran puerto situado en un brazo de la ensenada de Cook.

## Economía

Cuenta con un aeropuerto internacional el cual genera 1 de cada 9 trabajos en la ciudad. Anchorage es un puerto de importancia y la última parada de la red de vías férreas de Alaska.

Es la ciudad más importante del estado, y funciona como centro comercial y de transporte para toda la zona central y oeste del estado. La economía de la región depende de los yacimientos de petróleo, el gas natural y la actividad pesquera. También las dos bases militares del ejército de los Estados Unidos, construidas muy cerca de la ciudad durante la II Guerra Mundial, son importantes proveedoras de empleo para la población del lugar.

## Clima y desastres históricos

Durante el verano la temperatura diurna es bastante agradable, entre 13 y 21°C, mientras que en el invierno, la temperatura promedio desciende a -7 y hasta -15°C y la ciudad se cubre de una gruesa capa de nieve.

La ciudad sufrió un terremoto el 27 de marzo de 1.964, con una magnitud de 9,2 en la escala de Richter. Hubo importantes deslizamientos de tierra y varios tsunamis barrieron los fiordos. Esta catástrofe costó 125 vidas humanas, a raíz de la experiencia vivida, la altura de los edificios esta limitada a 21 pisos.

## Modo de vida e inmigración

La ciudad y el estado en sí son reconocidos por su modo de vida relajado en comparación con otras ciudades de los Estados Unidos. La convivencia entre los lugareños se da mucho más que en otras partes. La ciudad es un polo de inmigración, recibiendo personas de Asia, Europa Oriental y Latinoamérica. A pesar del espacio limitado de la península en la que se asienta Anchorage, la ciudad conserva numerosas áreas verdes para regocijo de aquellos que disfrutan de la naturaleza.

## Arte y cultura

La vida cultural es muy activa, notablemente en cuestión de música. La ciudad cuenta con una orquesta filarmónica, una compañía de ópera así como grupos de música tradicional irlandesa.

Entre las instituciones de interés hay que señalar el museo de Arte e Historia y el Centro de Artes Escénicas de Alaska, que fueron construidos durante la década de 1980. También tienen su sede en la ciudad la Universidad del Pacífico de Alaska (1.959) y el campus Anchorage de la Universidad de Alaska (1.954).

- ✓ **Sobre San Elías podrán averiguar los siguientes datos, que son de conocimiento general:**

El monte San Elías es el tercer pico más alto de América del Norte con una altura de 5.488 metros. Fue llamado así en honor del profeta Elías.

El monte San Elías es el tercer pico más alto de América del Norte con una altura de 5.488 metros. Fue llamado así en honor del profeta Elías.

## Situación

Se encuentra en la frontera entre Alaska (Estados Unidos) y el territorio del Yukón (Canadá), a pocos kilómetros del Océano Pacífico y a alrededor de 40 km al suroeste del Monte Logan, la montaña más alta de Canadá.

Esta montaña fue reconocida por primera vez el 16 de julio de 1.741 por el ruso Vitus Bering. Algunos historiadores atribuyen la elección del nombre de esta montaña a Bering mismo, otros piensan que fueron los cartógrafos del siglo XIX los que la llamaron así más tarde. Los alrededores también fueron explorados en junio de 1.786 por la expedición de La Pérouse.

Es parte del Parque Nacional Wrangell - Parque Nacional de San Elías lado americano y del Parque Nacional Kluane lado canadiense. El lugar se caracteriza por montañas, valles y ríos que contienen una gran variedad de vida silvestre.

En el idioma nativo Tlingit, es llamado Yaas'ëit'aa Shaa, que significa «la montaña de más allá de la bahía de hielo» y algunas veces Shaa Tléin, «alta montaña».

El monte San Elías es conocido por ser el pico más alto que está tan cerca de un mar u océano. Su cumbre está a sólo 16 km del fondo del fiordo Taan. Esto da a la cumbre un gran relieve vertical, comparable al del monte McKinley o a las cumbres del Himalaya.

El monte San Elías se ascendió por primera vez el 31 de julio de 1.897 por el explorador italiano, el príncipe Luis Amadeo de Saboya (que también reconoció la vía actual del K2), acompañado por su equipo y el fotógrafo Vittorio Sella. La segunda subida tuvo lugar en 1.945, cuando un grupo del Club Alpino de la Universidad de Harvard - entre los que se encontraba el historiador de la montaña Dee Molenaar - la subió por la vía de Southwest Ridge. El monte San Elías es muy poco escalado hoy día, a pesar de su altura, a causa de las terribles condiciones climáticas debido a su proximidad al mar. Dada su posición en latitud, las nieves son persistentes en toda la montaña a más de 600 metros.

## Expedición de Esquí al Monte San Elías

Alzándose desde la costa de Alaska hasta los impresionantes 5.488 metros, el monte San Elías empuja al propio Everest, que solo se levanta 3.483 desde el campamento base a su cumbre.

Debido a su remota localización y su clima atroz, rara vez el Monte Elías aparece en los medios. La mayor parte del tiempo su imponente masa se esconde detrás de las nubes que envía el Pacífico y raramente recibe la visita de deportistas. Solamente hacer cumbre es una de las pruebas más duras de resistencia. Intentar descender con esquíes, algunos dirían, que es una locura.

## Notas y referencias

Jean Demangeot, Los medios «naturales» del mundo, París, Armand Colin, 10ª edición, 2002, p.236

- ✓ **Sobre el Parque y Reserva Nacional Wrangell - San Elías podrán averiguar los siguientes datos, que son como los anteriores, de conocimiento general:**

El **Parque y Reserva Nacional Wrangell-San Elías** es un parque nacional de los Estados Unidos en el sur de Alaska. Fue establecido en el año 1.980 por la Alaska National Interest Lands Conservation Act. La superficie del parque se encuentra incluida como reserva internacional de la biosfera y forma parte de un lugar patrimonio de la Humanidad de la Unesco. Es el parque nacional más grande de los Estados Unidos en superficie, abarcando un total de 53.321 km².

El Wrangell-Saint Elías Wilderness es el parque natural más grande de los EE.UU. Incluye el segundo pico por altitud del país, monte San Elías (Mount Saint Elías) de 5.489 msnm. Limita con el Parque Nacional Kluane de Canadá. La mayor parte del parque está considerado como wilderness.

Es accesible por autopista desde Anchorage; dos carreteras de grava (la McCarthy Road y la Nabesna Road) recorren el parque, haciendo que gran parte del interior sea accesible para practicar montañismo y acampada. También hay vuelos chárter en el parque. Wrangell-San Elías recibió 61.085 visitantes en el año 2.007 y está ganando popularidad rápidamente a través de su combinación de tamaño, lejanía y accesibilidad.

- ✓ **Sobre el Príncipe Luis Amadeo de Saboya y la expedición al Monte San Elías, podrán averiguar los siguientes datos, que son como los anteriores, de conocimiento general:**

Luis Amadeo de Saboya, Duque de los Abruzos (Madrid, 1873-Somalia, 1933) fue un marino, explorador y geógrafo italiano.

Era hijo de quien fuera brevemente Rey de España, Amadeo de Saboya, y de su esposa, María Victoria del Pozzo. A los quince años ingresó en la Real Academia Naval de Livorno y participó en un crucero de la nave Amerigo Vespucci por Sudamérica.

La primera aventura que le dio celebridad fue la escalada del monte San Elías en Alaska, durante la cual se determinó el origen geológico y la altitud de la montaña. Luis de Saboya se las ingenia para pasar sus ratos libres escalando montañas y en 1897, a los 24 años de edad, realiza su primera gran exploración: el ascenso al monte San Elías, en Alaska, montaña que nadie había subido hasta entonces. Educado en la disciplina de la marina, analiza cada historia de los intentos previos y decide que la expedición deberá hacerse como si se tratara de una expedición a los polos y no como si fuera una montaña nada más. Su análisis le deja claro que sólo cruzar el glaciar para llegar a la montaña es de por sí una expedición polar. Esto y otras innovaciones, como las de usar las estufas que Fridtjof Nansen había diseñado para su travesía en Groenlandia, son las que le dan el éxito.

Sin duda su más famosa expedición fue el intento de llegar al Polo Norte a bordo de la nave Stella Polare entre 1899 y 1900. La expedición se concluyó con un éxito parcial, ya que el capitán Humberto Cagni al mando de una patrulla, llegó hasta los 86º 33' de latitud Norte, Punto algo más cercano al polo del que alcanzara anteriormente Nansen.

A continuación organizó viajes, escaladas y exploraciones científicas al Ruwenzori, en África y al Himalaya.

Durante la guerra italo-turca (1911-1912) participó en la campaña de Tripolitania con el grado de contraalmirante. Durante la Primera Guerra Mundial ostentó durante dos años el mando de las fuerzas navales italianas.

Tras la guerra estuvo al mando de la escuadra del Adriático. Sus últimos años los dedicó a la exploración y colonización de Somalia, donde organizó una gran explotación agrícola en el curso inferior del Uebe.

Entre sus numerosas obras destacan la "Stella Polare" nel Mare Artico, Osservazioni Scientifiche Eseguite Durante la Spedizione Polare di S.A.R. Luigi Amedeo di Savoia, La Spedizione al Monte Sant'Elia. Scebeli y su primer núcleo habitado fue llamado en su honor Pueblo Duque de los Abruzos.

- ✓ **De momento, del fotógrafo Vittorio Sella podrán averiguar algún dato interesante, pero sobre el "supuesto" ayudante Vittorio Rinaldi, poco o nada. Los datos sobre el fotógrafo Sella será lo siguiente:**

Vittorio Sella fue un fotógrafo y alpinista italiano, que tomó fotografías de las montañas que aun hoy se consideran algunas de las mejores que jamás se han hecho.

Sella nació en Biella, en las estribaciones de los Alpes y su interés en el alpinismo la adquiere de su tío, Quintino Sella. Hizo diversas ascensiones importantes en los Alpes, incluida la primera de ascensión en invierno al Cervino y al Monte Rosa, además de la primera travesía invernal del Mont Blanc.

Tomó parte en varias expediciones más importantes, incluyendo tres en el Cáucaso (donde un pico ahora lleva su nombre), también al Monte San Elías, en Alaska, al Ruwenzori en África, y la expedición de 1909 al K2 Karakoram. Las últimas tres expediciones fueron en compañía del Príncipe Luigi Amedeo, Duque de los Abruzos. Sella siguió subiendo en su vejez, y de hecho su último intento en el Matterhorn con setenta y seis años. El intento fracasó cuando uno de sus guías sufrió un accidente y se abandonó la subida.

La alta calidad de la fotografía del Sella fue en parte debido a su uso de placas fotográficas de 30 × 40 centímetros, a pesar de la dificultad de llevar equipo tan voluminoso y frágil a lugares remotos. Tuvo que inventar o modificar el equipo, tal y como las mochilas y sillas de montar, especialmente para permitir transportar con seguridad estas grandes placas de vidrio.

Sus fotografías fueron ampliamente publicadas, expuestas y muy elogiadas, tal es así, que Ansel Adams, al ver treinta y una fotografías expuestas en el Club Sierra en Estados Unidos, dijo que inspiró con ellas "un temor religioso". Muchas de las fotografías que se tomó de las montañas no habían sido fotografiadas

anteriormente y por tanto tenían una importancia histórica y artística por igual. Como ejemplo baste decir las fotografías sobre el retroceso de los glaciares en las montañas Rwenzori en el África central.

Sella murió en 1.943 en Biella. Su colección de fotografías es administrada por la Fundación Sella.

## Bibliografía

1. Curran, Jim (1995). *K2: The Story of the Savage Mountain*. London: Hodder & Stoughton. pp. p. 25. [ISBN 978-0340660072](#). "Sella is still remembered as possibly the greatest ever mountain photographer. His name is synonymous with technical perfection and aesthetic refinement."
2. "Frozen in Time: Vittorio Sella". *The Daily Telegraph*. <http://www.telegraph.co.uk/news/picturegalleries/2229995/Frozen-in-Time-Vittorio-Sella.html>. Retrieved on 2008-08-08. "...described by both climbers and photographers as the greatest mountain photographs ever made"
3. Kaufman, Andrew J.; Puttnam, William L. (1992). *K2: The 1939 Tragedy*. Mountaineers Books. pp. p. 170. [ISBN 978-0898863239](#).
4. "Frozen in Time: Vittorio Sella". *The Daily Telegraph*. <http://www.telegraph.co.uk/news/picturegalleries/2229995/Frozen-in-Time-Vittorio-Sella.html>. Retrieved on 2008-08-08.
5. "Vittorio Sella". The Georgian Museum of Photography. [http://www.photomuseum.org.ge/sella/index\\_en.htm](http://www.photomuseum.org.ge/sella/index_en.htm). Retrieved on 2008-08-08.
6. Mantovani, Roberto; Diemberger, Kurt (2004). *K2: Challenging the Sky*. White Star Editions. pp. pp.41. [ISBN 978-8854001169](#).
7. Joanna Wright and Robin Lenman, "Mountain Photography". In *The Oxford Companion to the Photograph* (Oxford: Oxford University Press, 2005; [ISBN 0-19-866271-8](#)).
8. "Vittorio Sella". Rwenzori Abruzzi Centenary Celebrations. 2006. <http://rwenzoriabruzzo.com/sella.html>. Retrieved on 2008-08-09.

## Enlaces externos:

- [Collection of Sella's photographs at Panopticon Gallery](#)
  - [Diary of Vittorio Sella](#)
- ✓ Sobre el Diario de Vittorio Sella podrán encontrar diferente información, desde verdaderas anotaciones a resúmenes de lo sucedido en la ascensión al Monte San Elías.

Se han encontrado dos referencias a dicho tema.

## PRIMERA REFERENCIA AL DIARIO DE VITTORIO SELLA

### PRIMERA ASCENSION AL MONTE SAN ELIAS

#### Del diario de Vittorio Sella

De abril a agosto de 1.897

El jefe de la expedición fue el Príncipe Luis Amadeo de Saboya, más conocido como el Duque de los Abruzos. Había nacido el 29 de Enero de 1.873 en Madrid, 14 días antes de la abdicación de su padre al Trono de España.

Además de la expedición al Monte San Elías, también dirigió la expedición al Ártico llamada "Stella Polare", desde Julio de 1.899 hasta Septiembre de 1.900, en la que alcanzaron los 86 grados 34 minutos de latitud.

En 1909, con muchos de los miembros de las anteriores expediciones, intentó llegar al K2, pero tuvo que abandonar. En su lugar, tuvo éxito al hacer cumbre en el Pico Bride (7.654 metros). Esta altitud no era superada de nuevo por otras expediciones hasta 1922.

Después de la Primera Guerra Mundial se trasladó a Somalia, donde pasó sus últimos días en el pueblo que fundó. Murió el 18 de Marzo de 1.933.

## Resumen de eventos:

A juzgar por las fotografías de la expedición, esta llegó a Nueva York en los Estados Unidos por barco. El punto de origen y su base de operaciones era Aosta en Italia. Al llegar al puerto de Nueva York, cruzó el país

hasta llegar a la ciudad portuaria de Seattle, donde se embarcó en un buque con destino en Sitka. Y allí, fletaron buques más pequeños por lo que estimaban el tiempo necesario para terminar la subida del Monte San Elías, que era aproximadamente unos tres meses.

A su llegada en Juneau, visitaron la mina Treadwell, que durante ese periodo en la mina trabajan trescientas personas y producían alrededor de 2.000 dólares diarios en oro.

Navegando hacia el norte, hicieron frecuentes paradas para visitar zonas como la Bahía del Glaciar, donde un grupo bajó a tierra e hizo una pequeña excursión. En diversos puntos tuvieron la oportunidad de tratar y comerciar con los pueblos nativos, y por supuesto también pudieron entretenerse practicando la pesca. En una nota del Señor Sella, apunta que Su Excelencia, como el lo llamaba, había capturado un gran pescado y que este seguía vivo tras cuarenta minutos fuera del agua en la cubierta del barco. El 22 de Junio de 1.897 la expedición llegó a Yakutat.

Después de muchas discusiones con respecto a un punto de desembarque, desde la cual empezar la caminata, decidieron que el lugar más seguro era cerca de Puerto Manby. Al alcanzar la costa mencionan la presencia de mosquitos, pero no eran muy “feroces”. Hacia el día 24 de Junio, con solo unos días en este ambiente marítimo, los mosquitos se convirtieron en una fueron incesantes pestes. Es difícil establecer la cantidad de equipaje que llevaba el grupo, sin embargo fue suficiente para la intendencia de más de dos meses. El Señor Sella con frecuencia señala que el Príncipe, como también es llamado oficialmente, fue muy vigoroso y deseoso de ayudar en el transporte del equipo necesario. Aunque varios porteadores fueron contratados en América, el Príncipe deseaba que cada uno llevase su propio equipo personal. Cuando el Señor Sella, por ejemplo, se quejó de tener que llevar su pesada cámara y equipo de fotografía, el Príncipe se apresuró a recordarle que el objetivo principal de la expedición era llegar a la cumbre del monte San Elías, y que no estaba interesado en el uso de los porteadores para transportar cualquier material científico u fotográfico.

Parece que, como objetivo secundario, la expedición podría haber recogido muestras de la flora y la fauna de la zona. En cierto momento se menciona que algunos pequeños pájaros, que no se encuentra en Europa, resultaron muertos y rellenos, así como muestras de los insectos y gusanos de hielo de varios tipos recogidos para ser estudiados a su regreso de la expedición.

El diario del fotógrafo es bastante descriptivo de la intrincada ruta tomada durante la subida. Al principio, los trineos iban cargados con miles de libras de peso en diferentes materiales, pero se comprobó de inmediato que eran demasiado débiles para transportar la carga y tuvieron que ser reforzados, además de aligerarse de carga para poderlo usar correctamente. Es importante señalar que a medida que el viaje fue avanzando el Señor Sella tomaba notas, pero también tomaba muchas fotografías para registrar los acontecimientos. Además, fue revelando las placas en una “tienda negra”, que usaba por igual para cocinar que para desarrollar su trabajo fotográfico.

De las personas contratadas como porteadores, tres eran indios "Sakutat" (posiblemente una falta de ortografía de Yakutat), otros ocho vienen con el Príncipe, entre los que está incluido el Señor Sella y un número no determinado fueron empleados en América, siendo en su mayoría estudiantes de Seattle.

Tras salir de Puerto Manby, subió a lo largo de la corriente del Osar hacia la morrena del glaciar Malaspina. Hay que tener en cuenta que el Príncipe utilizó un grupo para que se adelantase e inspeccionara el terreno, y decidiera los lugares de los campamentos. Después de atravesar la morrena del glaciar Malaspina, el grupo llegó al glaciar Seward. Naturalmente, los trineos eran muy complicados de manejar en este terreno. Tenían que ser descargados y moverlos con poca carga, lo que requería varios viajes de ida y vuelta para terminar de mover todo el equipo hacia adelante.

Hacia el 30 de Junio, abandonaron 15 días de provisiones, con el fin de facilitar la tarea de trasladar los suministros hacia su objetivo. Esto significaba aligerar la carga de aproximadamente unas 1.000 libras. Fue necesaria la colaboración de todos para tirar del trineo, hasta que no mejoraran las condiciones de nieve y del hielo, lo cual sucedió el 4 de Julio, una vez alcanzaron el glaciar Hitchcock. Se menciona que encontraron huellas de “un puma” en la nieve el 3 de Julio, también cuenta una pequeña intervención médica realizada al Príncipe, cuyos ojos estaban hinchados, posiblemente, por la ceguera que produce la incidencia del sol en la nieve. Filippo, el oficial médico de la expedición aplicó unas compresas de cocaína a los ojos del Príncipe para aliviar el dolor.

El Señor Sella estaba fascinado por los altos cirros y por la niebla que les acompañaba casi cada jornada del viaje. A menudo, compara esto con el clima de montaña en los Alpes, donde cúmulos y nimbo son frecuentes. En algunos momentos, mientras mira hacia el monte San Elías, dice que hay un gran parecido con

el glaciar Aletsch de Suiza. Desde este momento, los porteadores trabajan en aprovisionar los campamentos, una vez que se dispone un campamento a mayor altura y que los principales miembros de la expedición continúan su búsqueda de la cima. El glaciar Hitchcock era difícil de cruzar debido a los débiles puentes de nieve, pero los primeros kilómetros del glaciar Seward eran más adecuados para deslizar el trineo, pues a partir de ese momento las grietas fueron la norma. A lo largo de este tiempo, el clima no siempre fue favorable, pues casi de continuo les acompañó la lluvia o la nieve. Una vez más el Señor Sella menciona que el clima en la región le recuerda el invierno profundo de los Alpes. Desde este punto de vista a lo largo del glaciar Seward, el Señor Sella duda de que el monte San Elías tenga más de 15.000 pies.

El 8 de Julio el clima era absolutamente maravilloso. Cielos despejados, temperaturas cálidas y hermosas escenas se dieron durante el día. Todos estaban maravillados por la grandeza de la extensión de los hielos.

El 19 de Julio, el tiempo era claro y soleado. El monte San Elías era visible y pareció estar muy cerca de su posición actual en el Glaciar de Newton. El Príncipe decidió intentar hacer cumbre tras un breve reconocimiento de la zona, ordenó temprano el desmantelamiento del campamento y salir inmediatamente. El resto de la expedición, aunque subordinados, eran experimentados alpinistas y le aconsejaron en contra de tal iniciativa, señalando que la aparente proximidad de la montaña fue una ilusión óptica debido a la clima y el entorno. El Príncipe estaba abiertamente desmoralizado y se mantuvo aislado durante varias horas, tras lo cual, anunció que el Señor Sella tomaría todas las decisiones sobre la ruta a partir de ese momento.

Los días siguientes, la ascensión se hizo muy tediosa. La simple tarea de preparar la comida, limpiar los utensilios, las considerables nevadas que asemejaban al invierno en los Alpes, eran factores que contribuían a empeorar las condiciones del ascenso. El 23 de Julio montaron su decimoséptimo campamento en la zona de Russell Col, que daba la apariencia de un grandísimo y majestuoso anfiteatro. En los próximos días se decidió que la subida a la cumbre se haría en un tramo del Russell Col.

A las 11 de la noche del 30 de Julio, la expedición salió del campamento de Russell Col. A las 7 de la mañana el grupo se sentía tremendamente cansado. Llegaron a una altitud de 16.000 pies, y el Señor Sella declara su sorpresa al resto del equipo por la gran altura de San Elías. La cumbre se alcanzó poco después de las 11 de la mañana. El Príncipe llegó a la cumbre con excelente fuerza y entusiasmo, plantó la bandera Real italiana.

El descenso fue muy difícil y lento debido al deterioro de las condiciones de la nieve. Pasaron otra noche en el campamento de Russell Col. Descender es una cuestión de recordar los pasos de la ascensión. Hacia el 8 de Agosto habían alcanzado el glaciar Malaspina. El día 10 se recuperan trineos y otros materiales dejados atrás anteriormente, y el día 11 de Agosto, tras cincuenta días entre glaciares y privados de la presencia de un árbol, se encontraron con los bosques. La primera de planta de la que se toma nota es un *Vaccinium macrosarpum*, es decir un gran arándano. Y como no, el primer insecto que se encontraron fue un mosquito... Estos causaron en un solo día graves hinchazones en el rostro de varios miembros de la expedición, así como el Príncipe.

El 11 de Agosto, el buque estaba cargado con el resto de los suministros y se navegó hacia el sur, con alguna parada para poder cazar osos. Así el 17 de Agosto se atracó en la ciudad de Sitka, donde se vendieron muchas de las pieles que se habían cazado.

La última entrada de este diario se hizo el 20 de Agosto, donde se hizo una parada en Juneau.

## SEGUNDA REFERENCIA AL DIARIO DE VITTORIO SELLA

El Duque de los Abruzzos es quizás más conocido por ser la primera persona en hacer cumbre en el Monte de San Elías, tras varios intentos realizados por otras personas pero que no lo habían logrado. El primer intento tuvo lugar en 1.886, dirigido por el conocido explorador Frederick Schwatka, pero subestimo la tarea de escalar el Monte San Elías, desembarcando con solo diez días de suministros y sólo alcanzó una altura de 2.225 metros (7.300 pies). En 1.888 se produjo otro intento por hacer cumbre por un grupo de escaladores más experimentados, dirigidos por el inglés Harold Topham. Este grupo alcanzó una altitud de 3.493 metros (11.460 pies). Sin embargo, también se quedó sin suministros. En 1.890 y en 1.891, lo intentó el profesor geólogo Israel C. Russell. En 1.891, Russell y su expedición eran capaces de llegar a una altura de 4.420 metros (14.500 pies). Sin embargo, la cumbre también le eludió.

En la primavera de 1.897 el Duque italiano Luis Amadeo de Saboya llegó a Alaska con cuatro guías de montaña: Umberto Cagni, que era oficial de la marina, Vittorio Sella, alpinista y fotógrafo, Filippo de Filippi, quien mas tarde sería el cronista de las expediciones, y Francesco Gonella, el compañero del Duque en varias ascensiones en los Alpes. Otros cinco escaladores experimentados formaron parte de la expedición, además

de diez portadores americanos de las Primeras Naciones. El plan era seguir la ruta tomada por el profesor Israel C. Russell, que había subido a lo que ahora es Russell Col, justo abajo de la cumbre.

El 20 de Julio, el vapor llamado "Ciudad de Topeka" llegó a Sitka. Los suministros fueron traspasados de este a otro barco llamado Aggie, que habían traído los portadores americanos al norte. Dejaron la bahía de Yakutat para desembarcar en Point Manby el 24 de Junio. El campamento constaba de 25 personas y diez tiendas de campaña.

El 24 de Junio, el grupo se dispuso a empaquetar suministros cinco kilómetros tierra adentro (tres millas), hacia el borde de la morrena del glaciar Malaspina. Este trabajo que fue difícil, en comparación con el resto del viaje fue sencillo. Como uno de los empaquetadores americanos dijo "que la regla para el viaje sería transportar unas cuarenta libras en terreno difícil y que en un terreno mas propicio sería sesenta libras. Este primer tramo de tres millas nos pareció tan abrupto como una carretera cualquiera y que cuarenta libras parecía más que adecuado para transportar durante un tiempo considerable. Nos dimos cuenta posteriormente que este fue el tramo mas fácil del viaje". Esto se encuentra recogido en el libro " El Ascenso del Monte San Elías " de CW Thornton, Overland Mensual, Vol. 31, N º 184 (abril 1898), p. 292. Tal y como cuenta este mismo hombre, CW Thornton, después de aclimatarse a la zona, se comenzó a transportar sesenta libras en la mayoría de las veces.

El 1 de Julio, la expedición intentó cruzar el glaciar Malaspina. Trajeron con ellos cuatro trineos bien cargados, alrededor de unos 1.400 kilogramos de peso, que necesitaba de cuatro hombres para ser empujados, pues estos trineos estaban contruidos con madera y hierro. Por esto, los trineos eran increíblemente difíciles de tirar, ya que tenían tendencia a hundirse en la suave nieve. Los alimentos consistían en raciones secas, chocolate, galletas saladas, carne enlatada, sopa, verduras y leche condensada. Hacia el 3 de Julio se había alcanzado la cabeza del glaciar Malaspina.

El 5 de Julio, encuentran un paso hacia el glaciar Seward, que pasará a llamarse Sella Pass. Se ascendió por el glaciar Seward hasta llegar a Pinnacle Pass, se atravesó este y el Dome Passpara llegar a los pies del glaciar Agassiz. Desde aquí se viaja hacia el noroeste a través del Glaciar Agassiz.

El 19 de Julio se alcanzó el glaciar Newton y los trineos se quedaron aquí, por lo que todo se tuvo que transportar en mochilas hasta el final. Este fue un gran desafío para el grupo, que necesitó de trece días de ascensión para caminar penosamente trece kilómetros (ocho millas).

El 29 de Julio, la cumbre estaba a su alcance y se tomó un tiempo para planificar el asalto final a la montaña y se decidió una ruta. Dos guías acompañados por Vittorio Rinaldi, iban por delante buscando sitios de descanso y posteriormente regresaban al campamento para descansar.

El 30 de Julio, a las 4 de la madrugada, el grupo dejó la mayoría de sus pertenencias para realizar el último intento de llegar a la cumbre. Se llevaron alimentos para dos jornadas y media, además de dos cámaras de Vittorio Sella. Su camino se vio jalonado de dificultades: grietas que saltar, avalanchas cercanas y nevando mientras ascendían. A medianoche tomaban café y se disponían a comenzar la última jornada.

El 31 de Julio, a las 11 de la mañana, el Duque estaba en la cima del Monte San Elías a 5.489 metros de altitud. El pabellón italiano se plantó con un piolet. Después de un mes largo viaje a la cumbre, todo el mundo en el grupo estaba más alto de lo que hasta ese momento había estado...

El descenso se realizó sin incidentes, el clima era bueno y había poca dificultad. Se terminó el viaje el 11 de Agosto. Nadie había muerto, no ha habido accidentes graves. El San Francisco Examiner señaló "que era la expedición de mayor éxito que jamás se hubiera emprendido".

**En este punto hacer alusión a la fotografía en la cual aparece el fotógrafo Vittorio Sella junto a un grupo de exploradores en una de las muchas expediciones que realizó el fotógrafo por el Caucaso. Pues a la derecha, un hombre, que por la indumentaria parece de la zona, aparece con una buena barba y mirando de frente. No es otro que Xacobo Lluna, que de la manera más discreta, busca posibles refugios de Raziél y de paso, nuevos lugares seguros por si hubiera que ocultar la "Clavícula de Salomón".**

**Las fotografías en cuestión, son la primera a la derecha, la del grupo de la expedición y las dos siguientes son la de Lluna ampliada y la más actual que se tiene del Señor Lluna y en la que se pueden advertir algunos de los rasgos iguales, pues muchos de ellos los oculta la barba:**



- ✓ Sobre la tribu de los Yakutat o la propia zona de Alaska conocida como Yakutat, que salvo la parte geográfica y demográfica, que son accesibles con facilidad, lo referente a orígenes o historia es más complicado, dando resultados muy fragmentados e inconexos sobre su historia. Aún así, esto es lo que conocerán de momento, que mas adelante ya se verá:

La Ciudad y Borough de Yakutat es una ciudad-borough en el estado de Alaska. Yakutat, se localiza en 59° 32' 42"N 139° 42' 1"W / 59.545, -139.70028.

Yakutat, está ubicada entre el Golfo de Alaska, a unos 340 Kilómetros al noroeste de Juneau, en la Bahía de Yakutat.

La ciudad y el municipio tiene una superficie total de 24.499 km <sup>2</sup>, de las cuales 19.815 km <sup>2</sup> son de tierra y 4.685 km <sup>2</sup> es agua, un 19,12%.

Los Boroughs y Áreas Censales Adyacentes son:

- |   |                |
|---|----------------|
| ➤ Área Censal de Valdez-Cordova               | Noroeste       |
| ➤ Área Censal de Skagway-Hoonah-Angoon        | Sureste        |
| ➤ Área Censal de Stikine (Columbia Británica) | Noreste y Este |
| ➤ Territorio del Yukon                        | Norte          |

Yakutat es una ciudad unificada, municipio cuyo nombre es de origen Tlingit, "Yaakwdáat", que significa "el lugar donde las canoas de descanso", pero originalmente pueden derivarse de un nombre de eyak que se ha perdido. El único núcleo de población importante en el municipio es la comunidad de Icy Bay, el sitio del Aeropuerto de la Bahía, en el oeste y centro de la ciudad. Yakutat es la ciudad más grande de los Estados Unidos en la zona.

## GEOGRAFIA

Yakutat centro de la población se encuentra en la boca de la bahía de Yakutat. Se encuentra en un lugar aislado en las tierras bajas a lo largo del Golfo de Alaska, 212 millas (340 kilómetros) al noroeste de Juneau.

Las Zonas protegidas son:

- Chugach National Forest (parte)
- Glacier Bay National Park (parte)
- Glacier Bay Wilderness (parte)
- Tongass National Forest (parte)
- Russell Fjord Wilderness
- Wrangell-St. Elias National Park and Preserve (parte)
- Wrangell-Saint Elias Wilderness (parte)

## DEMOGRAFIA

Según el censo del año 2.000, había 808 personas, 265 hogares y 159 familias que residían en la ciudad y el

barrio. La densidad de población era de 0,1 personas por milla cuadrada (0.04/km<sup>2</sup>). La composición racial de la ciudad y la zona era 50,37% blancos, 0,12% negros o afroamericanos, 39,60% nativos americanos, 1,24% asiáticos, 0,74% isleños del Pacífico y 7,92% de dos o más razas. Hispanos o latinos de cualquier raza eran el 0,74% de la población. 5,78% confirmaron hablar Tlingit en casa.

Había 265 hogares de los cuales 32,8% tenían hijos menores de 18 años, el 38,5% eran parejas casadas que viven juntas, 12,1% tenía una mujer sin marido y el 40,0% no eran familias. El 32,1% de los hogares estaban compuestos de individuos y el 4,9% tenía alguna persona anciana de 65 años de edad o más. El promedio de tamaño del hogar era de 2,59 y el tamaño medio de familia era 3.30. En la ciudad y el "barrio" la población consta del 28,1% de menores de 18 años, el 5,3% de 18 a 24, el 32,5% de 25 a 44, el 28,7% de 45 a 64, y el 5,3% eran mayores de 65 años de edad o mayores. La edad media fue de 37 años. Por cada 100 mujeres hay 145,6 hombres. Por cada 100 mujeres mayores de 18 años, había 161,7 varones.

El ingreso medio por hogar era de 46.786 \$, y la renta media para una familia era de \$ 51.875. Los hombres tenían un ingreso promedio de \$ 41.635 frente a 25.938 dólares para las mujeres. El ingreso per cápita de la ciudad y la ciudad era \$ 22.579. Acerca de 11,8% de las familias y el 13,5% de la población estaban por debajo de la línea de pobreza, 22,5% de los menores de 18 años de edad y el 8,3% de las personas mayores de 65 años

## **ATRACCIONES**

Yakutat se ha incrementado recientemente como la capital del surf de Alaska. Las corrientes cálidas del Pacífico mantienen la temperatura del agua, aunque trajes y equipo para el frío siguen siendo una necesidad la mayor parte del año. Varios surfistas residen en la ciudad durante todo el año, mientras que otros están comenzando a acudir desde las zonas circundantes.

## **HISTORIA**

### **PARTE MUY FRAGMENTADA Y NO CONTRASTADA**

Los primeros pobladores de la zona Yakutat se cree que han sido eyak, personas de habla hispana de la zona del río Copper. Los Tlingits migraron a la zona y asimilaron a los Eyaks antes de la llegada de los europeos a Alaska. Los Yakutat son sólo una de las familias de los Tlingit, que se entremezclaron con los asentamientos eyak de la región.

No se sabe cuando los primeros pueblos indígenas se asentaron en la zona de Yakutat, siendo la primera anotación hacia 1.700, cuando los exploradores rusos pisaron por primera vez a la zona y la información registrada sobre los pueblos indígenas eran dos divisiones principales en lo que hoy es el municipio de Yakutat, unos en Yakutat y otros en la Bahía.

La gente de la Bahía probablemente llegó a la zona del interior. Eran parte de la cultura y el idioma Athabaskan y estaban relacionadas con la tutchone del Sur, que vivían cerca del nacimiento del río Alsek. Se mezclaron con la cultura y el idioma tlingit, tanto en el interior como en la costa. El territorio del pueblo de la Bahía se prolonga aproximadamente desde el Cabo Fairweather al río Akwe, un tramo de costa de unos 50 kilómetros de largo, con su borde oriental aproximadamente igual a la frontera sureste actual de la ciudad.

El pueblo Yakutat en ese momento controlaba una zona que se extendía desde Katalla (al oeste de Cabo Suckling) al Monte Fairweather. Estuvieron en contacto con los eyak, los Ätna Athabaskan y los pueblos Chugach más al oeste y al norte, athabascos y otras culturas continentales Tlingit de Canadá. Estas culturas han influido en el municipio a través del comercio, la guerra y los matrimonios mixtos.

En los siglos XVIII y XIX, ingleses, franceses, los exploradores españoles y rusos llegaron a la región. Los rusos y americanos construyeron una fortaleza en Yakutat en 1.805 para facilitar el comercio de pieles de nutria de mar. Cuando los rusos cortaron el acceso a las pesquerías, un grupo de guerreros Tlingit atacaron y destruyeron el fuerte.

En 1.886, después de la compra de Alaska por los Estados Unidos, en la zona se comenzó a extraer oro. En 1.889, la Misión de la Iglesia Libre de Suecia abrió una escuela y un aserradero en la zona. Una fábrica de conservas, otro aserradero, un almacén y una vía férrea se construyen a partir de 1.903 por la Compañía Maderera Stimson. Muchas personas se trasladaron al sitio actual de Yakutat por estar más cerca de la fábrica de conservas de Stimson, que funcionó hasta 1.970.

Mientras trabajaba en una fábrica de conservas locales, entre 1.912 y 1.941, Seiki Kayamori fotografió ampliamente la zona Yakutat y el resultado es un gran conjunto de impresionantes obras, expuestas el

Ayuntamiento de Yakutat.

Durante la Segunda Guerra Mundial, la USAF estacionó una guarnición de aviación cerca de Yakutat y construyó una pista pavimentada. Las tropas fueron retiradas después de la guerra, pero la pista está todavía en uso como Yakutat Airport, que ofrece servicio regular de líneas aéreas.

La pesca es actualmente la principal actividad económica de Yakutat, también se da la caza de subsistencia y la recolección, aunque es diferente hoy de lo que era incluso hace 40 años.

La ciudad de Yakutat, como tal, fue incorporada como municipio el 22 de Septiembre de 1.992, pues hasta ese momento, había sido parte del área Censal Skagway-Yakutat-Angoon, que fue rebautizada más tarde a Skagway-Hoonah-Angoon Área del censo

El Pueblo Yakutat Tlingit (YTT) recibió una subvención para la preservación de las lenguas por parte de la Administración de los nativos americanos en 2.004. Con esto, se han reforzado sus esfuerzos para enseñar la lengua tlingit a las personas de mediana edad y a los jóvenes. La YTT ha recibido otra subvención de ANA en 2.007 y está ampliando su papel en las escuelas. Toda la revitalización de idioma Tlingit en los lugares de trabajo se centra en el uso de los enfoques comunicativos para la enseñanza de una segunda lengua.

La ciudad de Yakutat tiene una rica historia de múltiples culturas y lenguas nativas, incluyendo Athabaskan y eyak hacia el interior y Tlingit en la zona costera, con influencia de los esquimales Chugach y otros. La historia de la cultura europea y norteamericana en el área ha hecho aún más compleja la variedad cultural, con los exploradores, misioneros, buscadores de oportunidades, y alpinistas procedentes de Rusia, Europa y los EE.UU.

Hoy en día, existen cinco clanes principales, o grupos de familiares (también llamados "hermanos") en el área de Yakutat. Estas son todas las subunidades del clan del Eagle Tlingit y el clan Raven Tlingit y clanes, que son una parte integral de toda la cultura Tlingit en el sureste de Alaska. La antropóloga Federica de Laguna caracteriza a los clanes como algo que se da por sentado - es decir, personas Tlingit son Raven o Eagle, en gran parte de la misma manera las personas son hombres o mujeres. La Tradición dice que los de una familia tribal del clan Eagle siempre debe casarse con alguien de una familia tribal del clan Raven, y viceversa. En los últimos 60 o 70 años, no ha sido una práctica muy extendida, pero la tradición aun se intenta continuar.

La organización de hoy bajo, Yak-Tat Kwaan, Inc., la Corporación que se formó como resultado de la Alaska Native Claims Settlement Act, comenzó en la década de 1.940. La Compañía de Petróleo de Colorado quería perforar pozos en el área de Icy Bay. Los hermanos formados por cinco jefes de Yakutat, se convirtieron en una Corporación y recibieron el pago de la empresa petrolera a cambio de uso de la zona.

Los cinco hermanos son: Teikukeidi (Bear), Lunaxadi (Silver Salmon), Shunkukeidi (Thunder Bird), Kwaashkikwaan (Salmón) y Galix Kaagwaantaan (Beaver y Wolf). Estas familias se basan en las líneas de las madres (matriarcal, matrilineal) y cada uno tiene sus insignias propias, tales como camisas de baile, diseñado con las crestas de los propios clanes del águila o cuervo. Estas crestas identifican a cada clan.

La familia Teikweidi vino de la zona de la Bahía a la zona del río Ahrnklin, varias millas al este de la bahía de Yakutat. Según los informes, compró terrenos allí de un clan con sede en el área de Juneau, que ya no está representado en el área. Esta familia "Teqwedi" es esencialmente indígena a la zona de Yakutat.

La familia Shunkukeidi era originaria de la zona de la bahía. Antes de eso, los hermanos llegaron del sudeste de Alaska a través de un camino interior a lo largo del río Alsek. Esta familia "Cankuqedi" llegó a la zona del sudeste de Alaska.

La familia Galix Kaagwaantaan fue originalmente parte de una migración de personas del río Copper. Terminaron justo al oeste de Icy Bay en la zona de los ríos Kaliakh antes de llegar a Yakutat. La familia "Galix-Kagwantan", que originalmente habló eyak y era de la "costa oeste del Golfo".

La familia Lunaxadi llegó a la Bahía de Yakutat, es conocida como "Ti'uknaxadi".

La familia Kwaashkikwaan formaba parte de la migración de personas del río Copper a la costa. Llegaron de los glaciares desde el interior y se establecieron originalmente en el área de Icy Bay en los siglos XVIII y XIX. Más tarde, llegaron a la Bahía de Yakutat y se establecieron en la Isla de Knight. Esta es al parecer la "K" "ackqwan", probablemente los Ahtna Athabaskan del Río Copper.

- ✓ Sobre la familia o tribu de los Tlingit, lo que se puede encontrar de una manera rápida será lo siguiente:

Los tlingit son una tribu amerindia del grupo Kolosh de las lenguas na-dené. Su nombre proviene de lingit "pueblo". También les dicen kolosh, palabra que proviene del aleutiano kalohs o kaluga. Se dividen en los grupos Auk, Chilkat, Gonaho, Hehl, Henya, Huna, Hutsnuwu, Kake, Kuiu, Sanya, Sitka, Stikine, Sumdum, Taku, Tongass, Tahltan, y Yakutat. Son vecinos y amigos de los haida y tsimshian.

## Demografía

Cuando los rusos llegaron en 1.740, se hablaban 14 dialectos del idioma, y eran, aproximadamente, 10.000 individuos. En 1.900 quedaban 5.000 individuos. Sobre 1.985 habían 10.000 en Alaska (950 de los cuales se encontraban en la Reserva Hoonah), y 500 en Canadá, de los cuales solamente unos 2.000 hablaban el idioma nativo. En el censo de los EUA, en el año 2.000, el nombre de tlingit y haida van juntos, separados en algunas divisiones:

Fracción	De una tribu	Dos tribus	Una tribu más otras razas	Dos tribus más otras razas	Total
Angoon	85	7	1	-	93
Central Council Tlingit & Haida	65	5	10	-	80
Chilkat village/Kluckwan	142	-	4	-	146
Chilkoot Association	19	-	7	1	27
Douglas Association	4	1	9	-	14
Hoonah	250	12	40	1	303
Kake	214	8	43	-	265
Kaasan	8	2	6	-	16
Ketchikan Corp	555	10	101	4	670
Klawock	205	3	23	-	231
Pelican	1	2	6	-	9
Petersburg	1	1	-	-	2
Saxman	284	1	17	1	303
Sitka	331	14	69	5	419
Tenakee Springs	10	-	8	-	18
Prairie Island	219	6	25	1	251
Tlingit	9.413	2.494	4.450	837	17.194
Wrangell Assoc.	1	-	1	-	2
Yakutat	89	1	10	2	102
Juneau	5	12	3	3	23

Total Tlingit	13.415	2.577	5.309	9	22.155
Haida	1.239	1.766	727	532	4.264
Hydaburg	171	-	11	-	182
Total Tlingit & Haida	14.285	4.343	6.043	1.387	26.602

Por otra parte, los tlingit y haida apuntados al rol de la BIA en 1.995 eran 11.757 repartidos en las siguientes reservas:

Comunidad	Población	Apuntados al rol tribal
Angoon	525	551
Chilkat	128	134
Chilkoot	224	235
Craig	315	331
Douglas	261	274
Hoonah	573	602
Kake	519	545
Ketchikan	1.558	1.636
Klawock	428	449
Petersburg	338	355
Saxman	341	358
Sitka	1.800	1.890
Skagway	38	40
Tlingit y Haida	3.488	3.490
Wrangell.	507	532
Yakutat	315	331
Total	11.358	11.753

## Costumbres

Están considerados como los máximos representantes de la cultura india del noroeste. Vivían en largas villas rodeadas de planchas de madera con crestas ornamentales y palos totémicos, que parece ser que representaban los antepasados y los distintivos sociales de sus habitantes. Hacían casas de tablas de cedro de 3,6 metros de alto, con vigas de madera, donde vivía mucha gente emparentada. Hacían el tótem delante de la casa; las habitaciones se instalaban sobre plataformas, cuatro palos angulares esculpidos. También hacían piraguas de madera de 20 metros de longitud, que eran usadas tanto como para la guerra como para la pesca. Las mujeres hacían sábanas y mantas chilkat, y los hombres hacían palos totémicos y canoas decoradas. También elaboraban cestas de las raíces de abeto decoradas en color. Cocinaban con piedras calientes. Se dividían en 14 grupos tribales divididos en dos mitades (yeíl y águila-lobo), y éstas, a su vez, se

dividían en clanes endogámicos regidos por filiación materna. En cada poblado, cada clan tenía un jefe, el yitsati o padre de familia. Todos sus miembros descendían de un antepasado común, siempre por línea materna, y con una organización y roles muy complejos. Los linajes, también basados en clanes, eran políticamente independientes y tenían un caudillo, sin embargo, no poseía ninguna autoridad tribal. Algunos linajes unificaban las diferentes tribus y hacían villas con intenciones de explotar los recursos económicos de un territorio, y para celebrar las ceremonias.

Pescaban cinco clases diferentes de salmones con arpones, redes y trampas, aunque también cazaban patos, mamíferos terrestres (osos y ciervos) y marítimos (focas y nutrias), y recogían bayas y raíces. Las casas las habitaban en invierno, y durante el verano se movían por el interior para cazar o para pescar. Como también hacían los *nootka* y los *kwakiutl*, también practicaban el *potlatch*, ceremonia común a todas las tribus de la costa noroeste y que consistía en la repartición, con diversas finalidades, cuando se moría alguien, y principalmente en los meses invernales, de regalos después de una ostentosa ceremonia donde los que la convocaban rivalizaban en generosidad, ya que este detalle les daba prestigio y se exigía reciprocidad, ya que de ello dependía su posición social.

Respecto a la religión, creían que el Cuervo había dado el fuego a su pueblo y puesto en curso el sol y la luna. También creían en un héroe mitológico, *Kaax'achgóok*, similar a Ulises. Las ceremonias rituales eran complejas. Usaban grandes máscaras de madera que representaban a los antepasados o héroes sobrenaturales. También llevaban carracas de madera talladas en forma de pájaro. Cuando un chamán moría, se le decapitaba, y la cabeza la guardaban en una caja de madera con sus instrumentos mágicos, y la escondían en una cueva oscura.

## Historia

Se sabe que sobre 1.720 estaban agrupados en 13 *kwans* o áreas locales, cada una con seis villas, y a menudo se enfrentaban con los aleut, enemigos suyos. En 1.741 fueron visitados por el ruso Alekséi Chirikov, y se enfrentaron a Vitus Bering y a los rusos, lo que les impidió la ocupación formal de su territorio. Se mantuvo un estado latente de guerra que provocó incidentes como el de la bahía de Yschugat de 1.790, donde murieron 12 *lingit*, 2 rusos y 9 aleuts. Así y todo, en 1.799 los rusos consiguieron fundar Fort Sitka, un importante centro de comercio de pieles. En 1.802 Fort Sitka fue atacado por los *lingit*, que mataron 20 rusos, 130 aleuts, y robaron 4.000 pieles. Como represalia, en 1.804 Baranov atacó a los Sitka a base de cañonazos, y en el 1.805 el jefe de los *yakutat*, Theodore, atacó a los rusos. Aun así, los rusos construyeron el fuerte Novo Arkhangelsk, del 1.804 al 1.818.

Desde 1.834 hasta 1.854, Veniaminov intentó convertirlos al cristianismo ortodoxo, aprendió su lengua y salvó a muchos de la viruela. Así, en el 1.835, los *koloshi* pidieron medicinas a Sitka, de tal manera que se inició una época de tranquilidad y comercio. Además, cuando en 1.849 se encontró oro en California, aumentó la demanda de hielo y ayudaron a los comerciantes rusos. Pero cuando Veniaminov se marchó, estallaron nuevas tensiones, y destruyeron una fortificación de la Hudson Bay Co, razón por la cual al año siguiente los rusos enviaron a 100 soldados a Sitka para prevenir los ataques.

En el año 1.862 sufrieron una fuerte epidemia de viruela que les diezmó fuerza. En 1.867 todo el territorio de Alaska, incluso el suyo, fue vendido por los rusos a los EUA. En 1.877 aceptaron la introducción de Estados Unidos a su territorio, se introducen escuelas presbiterianas y se ganan la vida alquilando canoas a los mineros que buscaban oro por la zona.

Pero en 1.896 se encuentra oro en Klondike y unos 40.000 mineros invaden su territorio, lo cual introdujo el alcohol, la prostitución, las enfermedades venéreas, la proletarización, y la aculturación. En 1.900 se introdujeron escuelas bautistas y católicas. En 1904 aceptaron la orden del gobierno de no celebrar el *potlatch* y en 1.912 los *lingit* Susie James (1.890-1.980) y Frank Johnson (1.894-1.982), maestro y pescador, participaron en la creación del primer grupo indio, Alaska Native Brotherhood, para proteger sus intereses. En 1.924 obtuvieron el derecho a voto, e incluso en 1.926 el *lingit* William Paull pasaría a ser diputado en el parlamento territorial de Alaska. En 1931 obtuvieron el derecho de poder reclamar por los yacimientos mineros, pero en 1.942 se construyó la autopista de Alaska por su territorio, lo que les llevó a las movilizaciones.

En 1.953 se construye la Haida-Tlingit Lands Claims Council para reclamar sus tierras. Sobre el año 1960 se erigieron las primeras escuelas de la BIA. Finalmente, en 1.971 el Alaska Native Claims Settlement Act estableció 13 corporaciones regionales para administrar las tierras nativas. Una de ellas, Sealaska Corp. lo será para los *lingit*, haida, y *tsimshian*, y será privatizada en 1.991. Su órgano de gobierno es el Tlingit & Haida Central Council, pero con sede en Juneau.

- ✓ **En relación a los espejismos, podemos decir lo que hemos dicho hasta este momento, que son datos genéricos que pueden encontrarse en cualquier "enciclopedia":**

Un espejismo es una ilusión óptica a la cual se debe que los objetos lejanos aparecen reflejados en una superficie líquida que en realidad no existe.

Un rayo luminoso, al pasar de un medio a otro de índice de refracción diferente, sufre un desvío; cuando ese rayo llega al ojo de un observador, éste lo ve venir no ya de su frente, sino del punto donde ha sido desviado. Si el rayo pasa sucesivamente por varios medios de índice de refracción creciente o decreciente, sufrirá otros tantos desvíos cuyos efectos se sumarán. El conocimiento de esos fenómenos de refracción permite comprender el espejismo.

En los desiertos tropicales, en contacto con el suelo tórrido, el aire se calienta y su densidad varía a partir de aquél. Como el índice de refracción depende de la densidad, un rayo de luz reflejado por un objeto lejano, hacia abajo y en la dirección del observador, va experimentando refracciones sucesivas al atravesar las distintas capas de aire: su inclinación hacia el suelo es cada vez menor y, tras llegar a la horizontal, el rayo sufre nuevas refracciones, aunque esta vez hacia arriba. Así es como, tras haber descrito una trayectoria curva de convexidad dirigida hacia abajo, llega al ojo del observador, que ve en el suelo (*espejismo inferior*) una imagen poco neta del objeto. Ahora bien, como otros rayos de la misma procedencia llegan también directamente al ojo del observador, éste tiene la impresión de ver a la vez el objeto (por ejemplo, una palmera en un desierto) y, al pie del mismo, una segunda imagen invertida, como si esta palmera se reflejara en una superficie líquida inexistente. Por eso, en las horas más calurosas del verano, la imagen del cielo parece venirnos del asfalto de la carretera, si está muy caliente, a la vez que ésta nos parece mojada.

Es excepcional que la trayectoria de los rayos luminosos sea convexa hacia arriba (*espejismo superior*); de producirse, un barco, una montaña, etc., parecen flotar en la atmósfera.

#### Véase también

- Fata Morgana

- ✓ **Y respecto a los espejismos denominados "fata morgana", la descripción del mismo será la siguiente:**

El efecto **Fata Morgana** recibe su nombre del italiano *fata Morgana* (es decir: *hada Morgana*), en referencia a la hermanastra del Rey Arturo (*Morgan le Fay*) que, según la leyenda, era un hada cambiante.

Es un espejismo o ilusión óptica que se debe a una inversión de temperatura. Objetos que se encuentran en el horizonte como, por ejemplo, islas, acantilados, barcos o témpanos de hielo, adquieren una apariencia alargada y elevada, similar a "castillos de cuentos de hadas".

La *fatamorgana* más célebre es la que se produce en la costa meridional de Sicilia, en el Estrecho de Messina, entre Calabria y Sicilia.

Con el tiempo en calma, la separación regular entre el aire caliente y el aire frío (más denso) cerca de la superficie terrestre puede actuar como una lente refractante, produciendo una imagen invertida, sobre la que la imagen distante parece flotar. Los efectos Fata Morgana suelen ser visibles por la mañana, después de una noche fría. Es un efecto habitual en valles de alta montaña, donde el efecto se ve acentuado por la curvatura del suelo del valle, que cancela la curvatura de la Tierra. También se suele ver por la mañana en mares árticos, con el mar muy en calma, y es habitual en superficies heladas de la Antártida.

Los efectos Fata Morgana son espejismos superiores, diferentes de los espejismos inferiores, que son más habituales y crean la ilusión de lagos de agua distantes en el desierto o en carreteras con el asfalto muy caliente.

#### Bibliografía

- Sébastien Lamy-Au-Rousseau, *Le mirage — Source d'illusions et révélateur de terres inconnues* (El espejismo, fuente de ilusiones y revelación de tierras incógnitas), en la revista *Découverte*, n° 291, octubre 2001.

## Véase también

### Espejismo

- ✓ Y por último, si consideran oportuno rebuscar mas en los efectos de "fata morgana", encontrarán un artículo de New York Times de 18 de Mayo de 2006 y un buen número de opiniones de muy diferentes lectores hasta nuestros días:

Hace unos días se difundió una curiosa noticia acerca de un gigantesco espejismo, con aspecto de "ciudad flotante", visto en China. Con todas las prevenciones, porque estas cosas siempre hay que tomarlas con cuidado, no se vaya a pensar a la ligera que se trata de un simple desliz periodístico, porque cosas así han sucedido muchas veces y son espectaculares. A partir de espejismos de este tipo se han llegado a forjar incluso leyendas. Antes de explicar brevemente qué es el fenómeno *Fata Morgana*, que es como se denominan tales espejismos, será mejor leer la noticia:

#### Un espejismo permanece visible cuatro horas en las costas del este de China

Un espejismo que permaneció cuatro horas ante la vista de miles de personas, una duración muy poco frecuente, se produjo este fin de semana en las costas próximas a la ciudad oriental china de Penglai, ha informado la agencia oficial Xinhua.

Miles de turistas y residentes de esa ciudad de la provincia de Shandong, famosa por este tipo de fenómenos ópticos, pudieron ver el domingo, casi por arte de magia, una ciudad imaginaria con rascacielos, calles, coches e incluso personas.

Según la información oficial, en la zona llovió durante dos días seguidos y el ambiente era extremadamente húmedo, lo que, unido al calor, ayudó a la formación del espejismo.

Decenas de miles de turistas acuden cada año por estas fechas a Penglai para admirar estos fenómenos ópticos, y sólo el domingo se congregaron más de 30.000 personas.

Penglai, en el punto más extremo de la península de Shandong, era considerado en la antigua China una morada de los dioses, por la proliferación de este tipo de visiones casi oníricas...

*Fuente imágenes: China Photo Press, correspondientes a un fenómeno similar en la misma área tomada el 7 de mayo de 2005.*

#### De su opinión:

*delalamo* opina:

18 de Mayo, 2006 | 17:13

Había oído hablar de los barcos en el cielo y de los espejismos en el desierto, pero no pensaba que podían ser tan espectaculares.

Salud!

*Munchin* opina:

19 de Mayo, 2006 | 0:10

Una pregunta, estos fenómenos se suelen localizar en zonas determinadas, ahora bien, las proyecciones ¿suelen ser las mismas?

Un saludo

*arghyyy!!!* opina:

19 de Mayo, 2006 | 9:16

Fata morgana

Aprovecho para recomendar esta blog de Alejandro Polanco. El post es una invitación a soñar con una novela en la que los personajes viajan de una ciudad a otra a través de los espejismos.

*amopla* opina:

19 de Mayo, 2006 | 12:22

#Munchin: Sí, los espejismos suelen ser siempre similares.

Olmedo opina:

22 de Mayo, 2006 | 21:55

Yo me suelo preguntar: ¿El día en que vea algo paranormal, dudaré primero de la realidad o de mí?  
Creo que incluso descartadas todas las opciones racionales, al final creería que me volví loco antes que aceptar una anomalía o algo paranormal. ¿Cómo evitar caer en esa situación?

isabel opina:

8 de Junio, 2006 | 20:21

Nunca había escuchado de la Fata Morgana, me gustaría saber más, por qué se origina el fenómeno, dónde y fotografías sobre todo de las que se producen en Groenlandia.

Sordete opina:

28 de Julio, 2006 | 18:41

SE PODRIA DESIR QUE ESOS ESPEJISMOS NO SON NADA MAS QUE LA CIUDAD PERDIDA DE LA ATLANTIDA.  
GRACIAS SALUDOS. VOTA POR BURGOS COMO CAPITAL CULTURAL 2.016.

mercedes opina:

10 de Marzo, 2007 | 19:34

Esto de la Fata Morgana es pura brujería, conozco una persona que tiene identificada su casa con este nombre y cree en la magia negra y blanca y està mas enrollada en su vida y practica invocaciòn de huestes y potestades.

Iveth opina:

22 de Agosto, 2007 | 0:04

Nada...

Indudablemente este fenómeno no es mas que una bella maravilla, y es de lamentar el no tener la oportunidad de apreciarlo.

Y puedo asegurar que el día que viese un fenómeno de estos ya puedo morir en paz con la vida, despues de esto que más podría pedir...

shakeit.net opina:

21 de Mayo, 2008 | 0:05

¿Ciudades fantasma flotando en el horizonte? El efecto Fata Morgana

En la película "Concursante", se menciona el efecto "Fata Morgana", lo que me ha llevado a buscar información sobre este espectacular fenómeno. Debe ser tremendo verlo en directo.

Pulqi opina:

21 de Mayo, 2008 | 2:30

Tiene que ser impresionante ver ese efecto en vivo.

cristobal opina:

21 de Mayo, 2008 | 6:09

espectacular!!!!!!!!!!

la palñabra que se me viene.

primera vez que veo un fenomeno similar

saludos

galiza opina:

21 de Mayo, 2008 | 8:36

algo parecido, suele ocurrir en verano en la ria de noia e muros.

Sucede que los edificios y demas cosas parecen mucho mayores, realmnte como rascacielos

Pepillo opina:

21 de Mayo, 2008 | 9:41

¡Jajá! No hace falta irse a China, ni tan lejos. En Canarias, dice una leyenda que desde le isla de Hierro se ve en días excepcionales la isla de San Borondón. Dicen que es una isla mágica y flotante porque no siempre está en el mismo sitio. Hay vinculaciones con la Atlántida, como no podía ser de otro modo. Es una leyenda muy bonita, os aconsejo buscar algo.

Nahk Kilre opina:

21 de Mayo, 2008 | 10:06

Siendo un espejismo, seria interesante saber cual es el original de este espejismo, de que ciudad ha tomado

el reflejo.

por cierto... esto me ha traído a la memoria una película Manga, "el Viaje de Chihiro", la recomiendo.

*Sr. Silencio* opina:

21 de Mayo, 2008 | 21:07

no tenía idea de que algo como esto podía suceder

*Blog of Me Science* opina:

27 de Mayo, 2008 | 11:42

[...] Fuente: Tecnología Obsoleta [...]

*LUIS ARAGONES* opina:

8 de Octubre, 2008 | 1:54

YO, EL AÑO PASADO DESDE VALLE GRAN REY, (ISLA DE LA GOMERA) AVISTE EN COMPAÑÍA DE MÁS PERSONAS LA ISLA DE SAN BORONDON, AUN NO HE SALIDO DE MI ASOMBRO, YO HE VIVIDO EN LA GOMERA 2 AÑOS Y CUANDO ME LO COMENTABAN NO LO CREÍA Y CUAL FUE MI SORPRESA QUE VOY DE VACACIONES Y ME ENCUENTRO CON ESA MISTERIOSA ISLA.

*JULIO ESPINOSA* opina:

27 de Noviembre, 2008 | 22:13

EN LOS CIELOS DE ABEJORRAL, POBLACIÓN SITUADA AL NOROCCIDENTE DE COLOMBIA. EN JUNIO DE 1937, SE REFLEJÁRON COMO BANDAS DE PLATA PARTE DEL RÍO CAUCA Y SUS AFLUENTES CON BORDES PERFECTAMENTE DEFINIDOS.

PERSONALMENTE Y CON MENOR INTENSIDAD OBSERVÉ CUANDO ESTABA NIÑO EL MISMO FENÓMENO AL SUROCCIDENTE DEL LUGAR DONDE ME ENCONTRABA, EN LA POBLACIÓN ALUDIDA. PIENSO QUE ESTE FENÓMENO ES MÁS COMÚN DE LO QUE PENSAMOS PERO LA MAYORÍA DE LAS VECES PASA INARVERTIDO.

*Carlos Tapia* opina:

7 de Marzo, 2009 | 0:36

Este extraordinario fenómeno de fata morgana también es posible verlo durante varias veces en el año en Chanavaya, caleta pesquera ubicada a unos 60 kilómetros al sur de Iquique, ciudad ubicada a 2.010 Kilómetros al norte de Santiago - Chile.

En dicho lugar y por varios minutos es posible ver en unos roqueríos a orillas del mar rascacielos, puentes y cascadas de aguas, realmente es una visión maravillosa que vale la pena conocer.

*mercedes* opina:

27 de Marzo, 2009 | 23:34

Me parece que para poder creer sobre el fenómeno fata morgana debe existir la experiencia de vivirlo.

Esa fue mi experiencia estando este verano en la playa Chanavaya en la costa de Iquique compartiendo la opinión de todos aquellos que lo hemos podido apreciar. Se reflejó el día 24 de febrero del 2009 exactamente a las 13, 45 horas. Desde allí hacia donde se ubica el puerto de Patache comenzó el efecto maravilloso.

Sabía del fenómeno por quienes hace 25 años atrás lo habían vivido sin embargo lo aprecie el 24 y 25 de febrero siendo una experiencia única

*Soledad Rodríguez* opina:

15 de Abril, 2009 | 20:51

Nunca en mi vida había sido observadora de un fenómeno tan maravilloso que se ve desde playa Chanavaya. Soy parte de la comunidad que hace 35 años, por espacio de más de 2 horas y media, tuvimos la gran suerte de poder ser expectadores de los "Puentes de Patache" como lo bautizamos en aquella época. La Punta de Patache se ubica aproximadamente a 75 kilómetros al sur de la ciudad de Iquique, en el Norte de Chile.

Después de 35 años, en febrero del 2009, se despejó el gran secreto e enigma de lo que hace tantos años atrás, siendo muy niños muchos de nosotros, observamos. Recién ahora conocimos que era lo que habíamos visto, que eran los Puentes de Patache, y como se llamaba el fenómeno que nos permitía ver esta maravillosa obra de la naturaleza, tan simple se llamaba "FATA MORGANA" y esta citada por la literatura para 4 partes del mundo. Hoy este fenómeno se convierte en una de las banderas de lucha para decir no a la termoelectrica, puesto que ubica a Patache como la quinta parte del mundo donde es posible observar este fenómeno.

Amigos, en general, ayudennos, apoyemos la iniciativa de un gran grupo de ambientalistas y profesionales del área del medio ambiente para luchar contra la instalación de estas termoelectricas, pues es más que probable que esto desapareciera con la contaminación.

Soledad Rodriguez opina:

15 de Abril, 2009 | 21:02

Mercedes lo que observamos de la fata morgana fue hace 35 años atras y no 25 años, es solo un lapsus, lo importante es lo que escribiste muchas gracias, con ello contribuyes a nuestra lucha

Cesar del Río opina:

21 de Abril, 2009 | 23:02

Cuando visitamos la caleta Chanavaya localizada a 58 kilometros al sur de Iquique, Los caletanos o chanavayinos nos comentaban sobre la famosa Fata Morgana, es algo único en nuestro país es un fenómeno natural que debemos cuidar y saber más de ella y en lo posible una estadística de cuando sucede, esto será un impacto para el turismo de nuestro Iquique y por que no del país. Es por este motivo que nuestra decisión es decir no a las termoeléctricas, usemos otros recursos para general energía, como la geotérmica (somos el cinturón de fuego del pacífico), la Eólica, Solar, Biomasa, asimismo con un estudio serio las corrientes marinas o de las olas y de las mareas, también sería posible ocupar la hidráulica aprovechando la caída del agua que alimenta con H2O a Iquique. Teniendo todo estos recursos limpios, no queremos más Co2, cero calentamiento global y de ningún modo aumentar el efecto invernadero.

Si nos ponemos todo de acuerdo esto de la fata morgana seria un éxito, es por este motivo que la Agrupación Vecinal Recuperando Iquique está ayudando y cooperando con a los vecinos de las caletas que son de Iquique

Benedicto opina:

5 de Junio, 2009 | 1:27

No sabía que en Chile, Iquique, Chanavaya, habían ocurrido estas experiencias, pararecen salidas de un cuento de hadas. Lo importante es que aun podemos asombrarnos, que por favor los científicos no le pongan lógica a esta sutileza natural

Precioso, hay que visitar la zona.

Saludos

**Y con esta información, relacionada o no, no tienen más remedio que partir hacia Fort Richardson en Anchorage, Alaska. Allí les espera su primera asignación dentro del S.A.D.**



## en las Sombras

A partir de este momento, las cosas comienzan a tomar sentido. Por ello, lo mejor será explicar que Dave S. Village, no es otro que Alvar de Piedrasacra, uno de los miembros de Electus (antes los Elegidos) y encargado de velar por la seguridad del grupo frente a la posible intromisión de los diferentes gobiernos y sus diferentes agencias. Y en la fotografía de Vittorio Sella, aparece aunque muy "disfrazado", otro miembro de Electus, conocido como Xacobo Lluna, cuya misión dentro del grupo es mantener la "coherencia" religiosa.

Aunque brevemente y sabiendo que poco a poco todo se irá explicando mejor, es bueno que comencemos por donde todo comienza... ¡Por el principio!

Hace mas de cinco mil años, la Tierra fue visitada por una civilización alienígena muy avanzada, ellos se llamaban Ophiuchus y provenían de la Constelación de Ofiuco o Serpentario, obviamente se denominan así entre los hombres debido a su influencia entre los humanos, que "hemos" denominado así a esa constelación. Su civilización estaba dividida en dos facciones enfrentadas, aunque no en guerra, respecto a la relación con otras "razas" o "civilizaciones". Mientras los Rashalague, provenientes de la estrella  $\alpha$  Ophiuchi (o Alfa), defendían que cada civilización debe seguir su propia historia, y en el caso de "mezclarse" con civilizaciones mas atrasadas a nivel tecnológico o a nivel social, se debiera hacer de manera gradual y oculta, no alterando significativamente su propia evolución. Por otro lado, los Han, provenientes de la estrella espectral  $\zeta$  Ophiuchi (o Zeta), no deseaban aconsejar o cooperar, deseaban moldear el destino de estas civilizaciones y en caso de no ser aceptados, su alternativa era dominar por la fuerza. Entiéndase esto

de la manera más amplia.

Los Ophíuchus llegaron años antes de la fundación de Uruk (Erech en los textos bíblicos), unos 3.600 años antes de Cristo, y observaron a los hombres, vieron como Egipto crecía bajo su ayuda velada, como surgían los números y las letras, como la cultura de los Mayas tomaba inicio, como se llegaban a construir las pirámides, como la biblioteca de Níppur se creaba en las tierras babilónicas, se descubren las ecuaciones cuadráticas, los babilonios adoptan el calendario lunar, los griegos son creadores de filosofía y ciencia por igual... Y así, poco a poco, velan por que los hombres maduren... ¡Se civilicen!

Pero las discusiones entre las dos facciones se recrudecen, y los Han, mientras los otros enseñan las artes, ellos enseñan las leyes y las armas. Las dos formas de interpretar el desarrollo de los hombres cada vez son más distantes. A todo esto se suma la discusión sobre el valor de una vida humana, ya que al ser seres de energía, deben "cobijarse" como un parásito en el cuerpo de un humano varón (por alguna razón no pueden "parasitar" en el cuerpo de la mujeres) y el uso de sus "capacidades" drena la energía de dicho hombre. Por este motivo, los Rashalague abogan por la contención en el uso de las capacidades alienígenas y dejar recuperarse al humano, pero los Han ni tan siquiera lo contemplan y usan sus capacidades sin cuestionarse que están matando a su "recipiente".

Con Hammurabi, Rey Babilónico hacia el 1.750 antes de Cristo, la facción de los Han gana en confianza y en poder, marcando lo que para ellos debiera ser el orden y los primeros pasos de una tierra civilizada. Cuando la oposición de los Rashalague les obliga a explicar sus acciones, abandonan su apoyo a este pueblo y su civilización se destruye. Es otra venganza mas de los Han hacia sus congéneres, que no deseaban una civilización basada en la fuerza pero tampoco que se dejara morir lo conseguido.

Viendo como ha avanzado la historia de los hombres, los Rashalague no desean influir en la conducta humana pero tampoco desean que su libertad les lleve al caos o a la ley del más fuerte, por ello deciden "enseñar" a través de la simbología, y fomentan el desarrollo de las religiones como medio para guiar a la humanidad. Pero todo tiene una doble visión y los Han, observando lo fácil que es manipular a través de este medio, crean otras religiones que se contraponen a las anteriores y de ahí a la guerra no hay mucho trecho.

Cuando Salomón, hijo de David, resuelto a levantar el Templo que su padre había proyectado, rogó a Hiram, Rey de Tiro, que le proporcionara los materiales necesarios para tan gigantesca empresa, Hiram aceptó gustoso y envió a un arquitecto, célebre por su raro talento, para que dirigiera la construcción. Este sabio arquitecto se llamaba Hiram-Abi y era hijo de un Tiro y de una mujer de la tribu de Nephthali. En realidad, Hiram-Abi era el hijo de Raziél, un Han y de una humana, que servía con devoción los ideales de su esposo.

El Rey Salomón fue instruido por ambas facciones, que se le presentaron en diferentes formas de Angel y Demonio, de tal modo que lo convirtieron en un hombre sabio, pero también muy peligroso, pues los Han le habían enseñado secretos mas allá de lo "establecido" entre las facciones. ¿Qué hacer? Ninguna de las partes deseaba que el sabio Salomón muriera, pero este conocía la manera de atravesar las distancias del espacio y abrir "portales" al hogar de los alienígenas en Serpentario.

Los Rashalague vieron que Salomón era la excusa de los Han para comenzar una guerra, pero deseaban evitarla e idearon la forma de proteger el Secreto sin quitárselo a los hombres, pues de hacerlo, sería reconocer que no tenían la capacidad y menos la voluntad de llegar a ser un pueblo digno de su propia libertad. Hiram fingió su muerte y organizó un grupo que se denominó los Elegidos, quienes guardarían y velarían el Secreto. El custodio elegido por los Rashalague sería Joaben, que también era hijo de un Rashalague y una humana. El otro sería Hiram. Ambos idearon un plan para que muchas generaciones de hombres pudieran vivir en paz con el manuscrito de la "Clavícula de Salomón" siempre seguro. Poco a poco, los Elegidos crecieron en número, todos hijos de un alienígena y una humana, hasta casi la cincuentena, todos con la misión de proteger el Secreto que le fue revelado a Salomón y escrito en un legajo. Para ello, primeramente lo ocultaron en el Templo de Salomón, aunque a través de los tiempos han ido cambiando su escondite para protegerlo.

Pero Hiram, en esta época comenzó a pensar diferente, pensaba que el solo era un esclavo de sus padres y su sentimiento le encolerizó. No podía soportar el pensar que solo era un peón. El no. Todo esto se lo hizo saber a Joaben y le convenció de lo prescindibles que eran. De su falta de libertad. De su esclavitud. Por voluntad de sus mayores, ellos protegían la libertad de los humanos y siendo superiores a estos, solo eran esclavos de sus progenitores. Y Joaben lo entendió. Y colaboró.

Comenzó a idear un plan para liberarse del yugo y no le importó que para verse libre murieran muchos humanos. Entre los dos inundaron ambas facciones de sospechas, luego de desconfianza y finalmente de odio. Colocaban pruebas y motivos que elevaban las tensiones, hasta que finalmente el resultado fue la guerra.

La guerra fue rápida. Apenas percibida por los hombres. Ambas facciones se exterminaron y tan solo Raziél, quien en su día le reveló los secretos a Salomón, quedó con vida. Para protegerse y recuperarse confió en Hiram, quien le dio muerte allí mismo. Antes de morir, Raziél destruyó todo lo referente a la tecnología de los "portales" a su hogar y los cerró de tal manera que fueran imposibles de abrir desde ninguno de los lados...

El tiempo entre los Elegidos pasaba, para la gran mayoría desconocía lo que realmente les sucedió a sus "padres", pero aceptando su eterna labor de proteger el Secreto. Fuese el que fuese, pues ninguno lo conocía. Y dicen que un escorpión es siempre un escorpión, pues esa es su naturaleza e Hiram volvió a sentirse incompleto, pues ¿Por qué no usar el Secreto ahora que ya no estaban los "padres"? ¿Y si lo que oculta mejorara la vida de los hombres? Y así lo propuso al resto de Elegidos, pero pocos eran los que deseaban revolver entre lo que estaba oculto e Hiram, otra vez se llenó de ira... ¿Acaso no veían que era de necios no usar el "don" que ocultaban? ¿Acaso no veían que seguían siendo esclavos de unos amos muertos? Se lo explicó a Joaben y este lo entendió. Y colaboró.

Desde ese momento, Hiram se involucró más y más en las políticas y los destinos de los hombres, tal es así, que durante la época de esplendor de Roma se infiltra en todos los estamentos de la sociedad y cada vez mas hábilmente hace crecer su red de contactos, de servidores... Su poder es enorme y no para de crecer entre los mortales hasta el punto que cuando Hiram observa el enorme Imperio en la sombra que rige, toma la decisión de enfrentarse al Consejo de Elegidos. Les ofrece unirse a su plan y estos se niegan. Hiram sale del Consejo con una idea en la mente: o están con él o están contra él.

Sus servidores, ahora llamados entre sí Hiramitas, buscan a los Elegidos y se enfrentan a ellos, matando a muchos de ellos. Pero estos no son tan inocentes y conociendo del carácter de Hiram, han previsto lo que iba a hacer y la "Clavícula de Salomón", la han sacado de su escondite y ocultado. Para cuando Hiram se da cuenta de lo sucedido ya es tarde y el Secreto se ha alejado, y lo que es peor, ahora sabe que los pocos Elegidos que han sobrevivido conocen perfectamente a su enemigo.

Con el tiempo, la batalla se acerca al bando de Hiram, pero este cada vez se siente mas cansado y su ánimo por conocer el Secreto ya no es primordial, por lo que delega sus "quehaceres" en Sacra, otro hijo de Han y una humana, pero con grandes "sueños". A diferencia del resto de sus "hermanos", Sacra se integra entre los humanos y toma el nombre de Piedrasacra, con la secreta ambición de ocupar el lugar de Hiram. Y una vez que el Secreto sea suyo, convertirse en el Amo de los Hombres.

Para conseguir realizar sus designios, Piedrasacra necesita absorber "energía" del "rebaño" y no una cualquiera, por lo que comienza a engendrar hijos, a los cuales mediante un proceso "asimila su alma", adquiriendo tanto su energía como sus conocimientos, sus recuerdos...

Durante siglos los Elegidos se enfrentan a los Hiramitas por ocultarles la "Clavícula de Salomón", hasta el punto en el que los Elegidos son prácticamente exterminados y por tanto, los Hiramitas se dan cuenta que si los aniquilan, el Secreto se perderá con ellos. La estrategia de Piedrasacra cambia y se dedican a observar, esperar y encontrar a algún Elegido para que les conduzca al lugar donde se encuentra oculto los conocimientos de los Ophiuchus.

El último de los Elegidos, que toma el nombre de un impresor llamado Tadeo Escriba, encuentra a los "hijos" de Piedrasacra y los observa, hasta percatarse que nada tienen que ver con la naturaleza de su progenitor. Amparado en el gusto de Alvar de Piedrasacra, Xacobo Lluna, Jaime de Olmedo, Viktor von Steiner y Misia Crocenera por la obra de "La Divina Comedia" de Dante, esconde entre sus páginas la manera de encontrar la "Clavícula de Salomón". Tras muchos avatares, estos cinco conocen a Hiram, que les cuenta la historia entre las sombras de la humanidad y de su gran error, y de su deseo por acabar con Piedrasacra para volver a hacer lo que siempre debió ser: ayudar a los humanos a progresar hasta que fueran capaces de conocer otras "civilizaciones" sin tener que sentirse "potencialmente" unas mascotas.

Los cinco hermanos lucharon contra su padre y le vencieron, consiguiendo eliminar totalmente su energía. Además poseían los conocimientos de la "Clavícula de Salomón", pero decidieron que debían permanecer como hasta ese momento. Guardar sus secretos, tal y como hicieron los Elegidos. Cambiaron su nombre por Electus, pero no sus objetivos... Y pasó el tiempo... ¡vigilando!

A principios del pasado Siglo, comenzaron a sentir que algo no iba bien, poco después fueron conscientes de una presencia muy poderosa que deambulaba por la Tierra. Finalmente descubrieron que Raziel había "resucitado" y que buscaba la "Clavícula"... Se enfrentaron y le hicieron retroceder, pues aun estaba demasiado débil y probablemente estaría así eternamente si no se regeneraba con una "gran energía" y esa solo podía encontrarla en su planeta. Para el Han, esto solo hizo que deseara aun mas las claves escondidas en los legajos para reabrir los "portales" hacia su hogar. ¿Para que quería los papeles si el fue quien los dictó a Salomón? La respuesta era simple. El largo tiempo de letargo hizo que olvidase mucho de lo que sabía, entre lo olvidado estaban los procedimientos y la localización de su hogar.

Desde ese momento se libra una contienda secreta, una lucha en las sombras entre los Electus y Raziel, pues ambos bandos han construido una temible red oculta para conseguir sus propósitos: unos impedir que los "portales" se abran y el otro, conseguir abrirlos.

Ahora, de momento, solo decir que la "ciudad de San Elías" existe y que se oculta en tan desolado lugar. ¿Y cual es el motivo para encontrarla? Simple. Los Electus creen que es el refugio de Raziel y desean "asustarlo", hacerle perder el tiempo y que se mueva... Así, mientras se mueva y busque donde esconderse, no intriga y entorpecerá sus planes... ¡Al menos eso es lo que esperan los Electus!



## LOS PREPARATIVOS

**LUGAR:** Fort Richardson

**QUIENES:** Alexander Hauer  
Elise Carrere

La Base Militar de Fort Richardson, situada en las cercanías de Anchorage, fue construida entre los años de 1.940 y 1.941, ocupando un espacio de 250 kilómetros cuadrados que albergan las oficinas de los diferentes cuerpos, las viviendas de los soldados y sus familias, zonas para aterrizaje, campos de tiro y áreas de entrenamiento. Debido a la fisionomía del terreno, hay un grupo importante de hombres muy preparados en técnicas de rescate en zonas de montaña y glaciares.



La asistencia médica proviene del hospital del Grupo Medico 3º de Elmendorf, en Anchorage. También allí se encuentra la Comisaría Militar y el Centro Postal.

A partir de los atentados del 11 de Septiembre, la Task Force 1-501 fue añadida dentro de la 4ª Brigada, así ahora bajo esta bandera, la 25ª División de Infantería es la unidad estratégica principal en la zona del Pacífico.

Comprende dos batallones de infantería, uno de caballería, un pequeño escuadrón de artillería, un batallón de apoyo y un batallón de tropas especiales.

En resumen, la Base alberga 5.418 soldados y alrededor de 8.300 familiares de estos en las viviendas familiares. Hay que añadir que la Base da trabajo a otros 1.200 civiles para el desempeño de diferentes trabajos.

Cuando los Agentes aterricen en la Base, serán recibidos por la Agente Carrere, designada como Agente de Protocolo en la zona, quien tras los saludos y formalidades, les dirigirá hasta el despacho del General Hauer.



La Agente Carrere les comunicará que tanto ella como el propio General Hauer desconocen el objetivo o misión de los Agentes en Fort Richardson y que solo han sido informados de las diligencias que precisan:

- ✓ Moto de nieve, esquíes y palmetas de nieve.
- ✓ Dos extensiones de trineo para motos de nieve para transportar el material.
- ✓ Combustible para diez días a una media de ocho horas de viaje.
- ✓ Equipo de ropa de invierno (dos equipaciones completas).
- ✓ Instrumental completo de escalada.
- ✓ Instrumental completo de supervivencia en ambiente nevado: tienda, saco, linterna, calentador...
- ✓ Botiquín.
- ✓ Mapas de la zona y un localizador por satélite (GPS).
- ✓ Sistemas de vigilancia: cámaras, amplificadores de imagen, visores nocturnos, rastreadores térmicos...
- ✓ Armamento reglamentario y un arma larga: fusil (tres cargadores) o escopeta (con treinta cartuchos).
- ✓ Alimentos y agua para quince días.

Una vez llegados a la zona de despachos de la Base, son recibidos por el General Alexander Hauer, que viste con traje de civil y se le ve claramente contrariado por lo que está sucediendo. Su actitud dista mucho de ser amable y sin ningún titubeo interroga a los Agentes como si tratara de meros reclutas:

- ✓ ¿A que se debe tanto secretismo?
- ✓ ¿Y las prisas para tenerlo todo dispuesto para esta misma noche?
- ✓ ¿A que se debe su presencia en la zona?
- ✓ ¿Cuál es su misión?
- ✓ ¿Cuánto tiempo estiman que permanecerán en la zona?

Como es casi seguro, las respuestas no agradarán al militar y les "informa" (o amenaza) de que si algo les sucediera: un accidente... ¡Lo que fuese! No podrán acudir en su ayuda, pues se espera que en menos de diez horas una tormenta recorra la zona, haciendo imposible cualquier tipo de acción de rescate. Tras unos minutos de silencio, el General pasará a transmitirles sus instrucciones y lo que por su parte se limitará a cumplir:



*De acuerdo... Son las seis AM del día 14 de Julio, en sesenta minutos estará dispuesto un transporte para salir hacia las inmediaciones del pico San Elías por su vertiente canadiense, tal y como se nos ha facilitado en las coordenadas. Aun siendo extraño y hasta este momento, totalmente inhabitual, el gobierno canadiense nos ha concedido un permiso explícito para ello...*

*Les dejaremos en tierra de nadie y con un largo trecho hasta el pico...*

*Se les proveerá de las equipaciones que se nos han solicitado y en cinco días, el 20 de Julio a las 10 PM, les recogeremos en el mismo punto.*

*Si sucediera una incidencia insalvable, tras su mensaje de ayuda, en seis horas llegaremos a esa localización.*

*¿Alguna pregunta?*

Una hora más tarde un helicóptero de la Brigada está dispuesto para llevarlos hasta el punto convenido. La Agente Carrere les deseará buena suerte... ¡En lo que quiera que tengan que hacer!

El helicóptero despegue y Fort Richardson pronto desaparece de la vista.



## VIAJANDO AL PICO SAN ELÍAS

**LUGAR:** Inmediaciones del Pico San Elías

**QUIENES:** John Richardson (LIV)  
Piloto del helicóptero

El despegue es tranquilo y el traslado también... Bueno, depende de algunas cuestiones. Hay dos posibilidades:

- ✓ Si durante el trayecto no hablan de ningún asunto que tenga que ver con el Pico de San Elías y sobre todo de la visión de la "ciudad silenciosa"... ¡Les dejarán en las coordenadas previstas!
- ✓ Si durante el trayecto hablan de la "ciudad silenciosa", el Teniente Anderson (LIV) activará su protocolo de protección y las cosas se complicarán para todos.

Esto solo sucederá en el segundo caso, pues LIV se "activará" si escucha cualquier cosa que ponga en peligro la seguridad de su Señor Raziel: viajar al Pico San Elías para buscar la "ciudad silenciosa" o comentarios similares serán detonantes de su toma de decisiones. Si LIV decide actuar, lo primero será ejecutar de un disparo en la cabeza al piloto y posteriormente, salir a la zona de carga para ejecutar a los Agentes. **ACLARACIONES DESDE LAS SOMBRAS:** Si, lo admito, no es demasiado "realista". Si deseara matar a los Agentes, con cerrar la cabina de los pilotos y poner en barrena el helicóptero serviría, pero la aventura sería muy corta... Este momento debiera usarse para que los Agentes vean por primera vez un Agente de Raziel y se enfrenten al mismo a contrarreloj... ¡Que el helicóptero está "orientado" para estrellarse con una pared de roca!

Si finalmente consiguen aterrizar, ya sea de buenas o malas maneras, se encontrarán en medio de tierras canadienses y con un buen trecho que recorrer hasta las proximidades de San Elías.

Se ha de destacar que el tiempo es malo, muy malo y que parece que va a ir a peor. Tal es así, que las comunicaciones vía radio son nulas y solo la transmisión de datos por satélite parece funcionar. Y no siempre.



# CAMBIO DE ORDENES

**LUGAR:** De camino a San Elías ahora dirigiéndose a Haines Junction

**QUIENES:** Benjamin Emerson

Y como no podía ser de otra manera, las cosas se complican. Con mas pena que gloria, están avanzando hacia las inmediaciones del pico San Elías, es decir a sus alrededores, que no hace falta que lo coronen... ¡Que no son alpinistas! Solo un día después de su periplo, reciben un mensaje por el sistema de GPS con un cambio de órdenes, y este mensaje será el siguiente:

C:\TRANSMISION DATOS GPS\_ENTRANTE  
C:\VERIFICANDO USUARIO FINAL  
C:\USUARIO... OK  
C:\VERIFICANDO USUARIO MENSAJE  
C:\FEDERAL BUREAU OF INVESTIGATION  
C:\SPECIAL AFFAIR DEPARTMENT  
C:\BENJAMIN EMERSON  
C:\ACCESO OK  
C:\DESENCRIPTANDO... 100%  
C:\MENSAJE... OK  
A LOS AGENTES ASIGNADOS AL PICO SAN ELIAS.  
CAMBIO DE ASIGNAMIENTO. CAMBIO DE DIRECTRIZ DE LA INVESTIGACION.  
NUEVO ASIGNAMIENTO: HAINES JUNCTION  
COORDENADAS DE LOCALIZACION ENVIADAS A SU SISTEMA DE GPS  
PERMISO DE LAS AUTORIDADES CANADIENSES PARA ACCEDER A LA ZONA  
AUTORIZACION PARA UTILIZAR LOS MEDIOS PRECISOS AL PROBLEMA QUE ENCUENTREN  
SUPUESTO DE LOS ACONTECIMIENTOS:  
PERDIDA DE CONTACTO CON EL PUNTO DE HAINES JUNCTION  
AVION DE LA COMPAÑÍA PRIVADA ALASKA AIRLINES PERDIDO DEL CONTROL DE RADAR  
AEROPUERTO DE HAINES JUNCTION SIN COMUNICACIÓN  
AUTORIDADES DE HAINES JUNCTION SIN COMUNICACIÓN  
POSIBILIDADES DE COMUNICACIÓN CON LA ZONA AFECTADA: NULA  
RASTREO POR SATELITE DE LA ZONA IMPOSIBLE DEBIDO A LA TORMENTA  
PERMANENCIA DE LA TORMENTA PREVISTA PARA SIETE DIAS  
SUPOSICIONES POSTERIORES: POSIBLE CAIDA DEL AVION EN ZONA HABITADA  
FIN DE TRANSMISION  
C:\ADJUNTANDO PLANO DE PROXIMIDAD DE HAINES JUNCTION... OK  
C:\ADJUNTANDO PLANO DE RELIEVE DE HAINES JUNCTION... OK  
C:\ADJUNTANDO PLANO DE HAINES JUNCTION... ERROR  
C:\ERROR DE DATOS  
C:\ERROR DE CONEXION

Los Agentes deberán reaccionar con rapidez y cambiar sus órdenes, dirigiéndose hacia el punto de Haines Junction... Con esta información deben plantearse que hacer... Lo poco o mucho que hagan será cosa de ellos...

**ACLARACIONES DESDE LAS SOMBRAS:** Si los Agentes se aburren de realizar chequeos por el frio, el cansancio, hacia donde se dirigen... ¿Por qué no reciben la visita de un oso mientras descansan? Aquí los osos deambulan libres y son el origen del mayor número de muertos en Canadá... ¡Los "invitados" perfectos para animar la fiesta!



## en las Sombras

Llegados a este punto, las cosas se mueven al compás de los Electus, pues aunque su plan "original" es poner en alerta y en movimiento a Raziél y los suyos, por la molestia que supondría la inesperada visita

del FBI a la zona del pico San Elías, la verdadera razón y que estaría oculta, es "atacar" una operación "regular" de los Raziélicas en Haines Junction.

¿Y por que toda esta estratagema? Lo fundamental era no alertar a Raziélic de las intenciones de los Electus y que lo que sucediera, pareciera casual. Por ello, deseaban hacer una acción lo suficientemente llamativa como era investigar la "ciudad silenciosa" del pico San Elías, para que los Raziélicas continuaran con su operación de "recolecta" en Haines Junction y los integrantes del SAD vieran personalmente a lo que se enfrentan.

A fin de llevar a cabo esta operación, los Electus han "cortado" todas las comunicaciones de Haines Junction con el exterior y junto con la desaparición del avión, crea un estado de alerta en las autoridades canadienses y mas aun, con la tormenta que recorre la zona. Los Electus han coordinado a la perfección sus "peones" en los servicios de inteligencia de Estados Unidos y de Canadá, dando como resultado una operación surgida del "puro azar" o del destino, pues no desean dejar al descubierto a sus piezas en esta partida.

Lo demás es sencillo. Las autoridades canadienses observando el problema que tienen en la zona de Haines Junction y sabiendo del permiso dado a unos Agentes del FBI en fechas recientes para operar en tierras de Canadá, solicitan ayuda a las autoridades americanas. La petición es recibida por quienes solicitaron la colaboración de Canadá recientemente y no dudan en colaborar. Así, el Director Ejecutivo Village informa al Agente Emerson, que es el Agente del SAD que permanece de guardia, para que cambie las directrices de la misión anterior y de la nueva asignación a los Agentes en la zona canadiense.

¡Y todo va según lo planeado!



## HAINES JUNCTION

**LUGAR:** Haines Junction

**QUIENES:** Brian Haines (XXII)  
Jester Haines (XLI)

Y tras diversos días de penurias bajo una enorme tormenta de nieve y pasando mucho frio, llegarán a Haines Junction.

Si hacen lo obvio, observarán desde lejos con los sistemas de vigilancia que cuentan y si lo hacen con el tiempo y dedicación suficientes, se percatarán de una situación extraña: no hay luces en las casas y si utilizan los rastreadores térmicos serán poco fiables debido a las bajas temperaturas, pero en la zona del pueblo solo dará resultado en pocas localizaciones.

Y si la vigilancia se prolonga durante un espacio de tiempo más o menos amplio, observarán una serie de cosas, dependiendo de cuanto dediquen a vigilar la zona:

- ✓ Hay un grupo de personas armadas y con equipamiento militar para nieve, que realizan rutinas de vigilancia en la zona. En concreto verán que sus movimientos siempre parten de un lugar concreto, que actúa como núcleo y es la Comisaría de Policía de Haines Junction.

Si permanecen un buen tiempo vigilando observarán que hay cuatro patrullas y cada una está compuesta de cuatro hombres, que cubren los cuatro puntos del pueblo. Dos de cada patrulla, rondarán hasta la patrulla que esté a uno de sus costados, siendo aleatorias para evitar que sean "estudiadas" y al unirse, volverán al origen los dos que estaban estáticos en el punto de vigilancia. De este modo se evita la rutina y los problemas que pudieran surgir debido al frio.



Se observan los relevos en dicha Comisaría cada cuarenta y cinco minutos, permaneciendo otros diez hombres en la Comisaría, suficientes para dar relevos a las patrullas de ronda. Mantienen dos hombres sin asignación, también en la Comisaría, para acudir a cualquier contingencia que pudiera darse en los sitios que mantienen "custodiados".

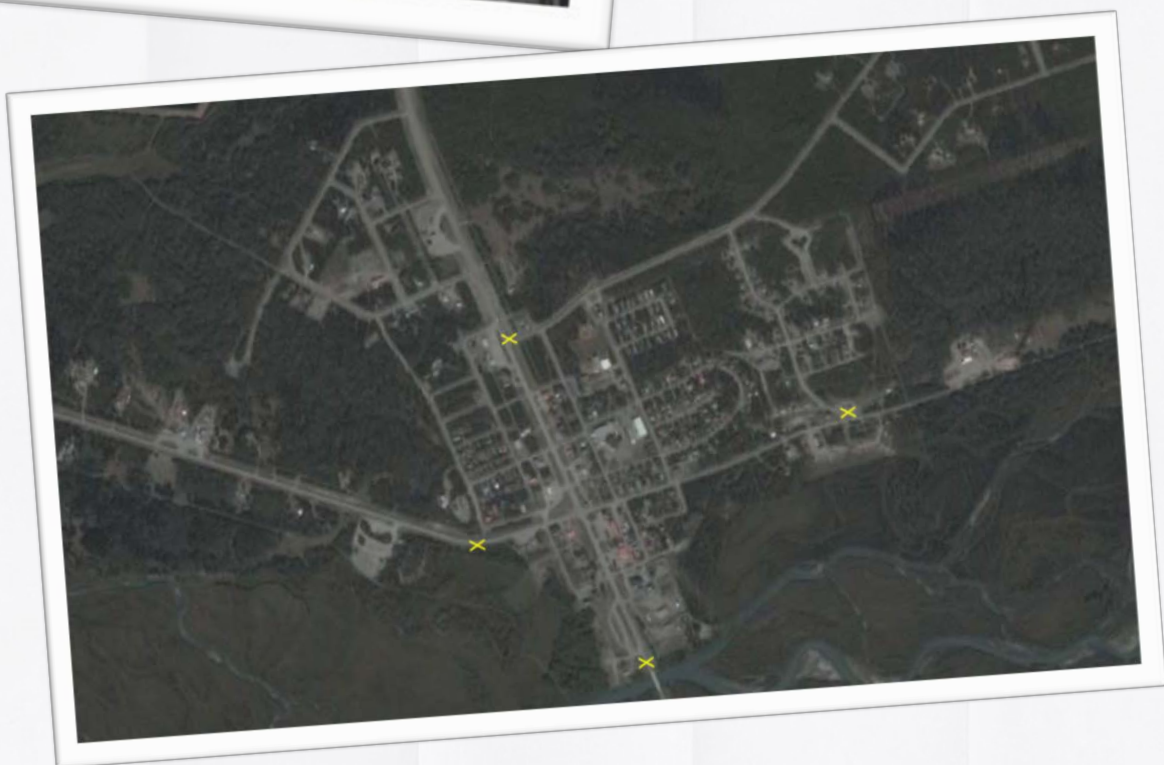

**ACLARACIONES DESDE LAS SOMBRAS:** Tal vez los Agentes puedan pensar que esos hombres sean miembros de la Policía Real Montada de Canadá, por lo que se debe conocer someramente un poco de dicha institución. Sobre la Policía Real Montada del Canadá (Royal Canadian Mounted Police en inglés y Gendarmerie Royale du Canada GRC en francés) es la policía federal y nacional de Canadá. Se trata de una fuerza policial con carácter federal (nacional) de Canadá, que vigila el cumplimiento de las leyes federales. También tiene acuerdos con los algunos de sus territorios (tres) y algunas de sus provincias (ocho) para ejercer como policía provincial. La mayoría de las provincias de Canadá, aunque por la Constitución son responsables de velar por el orden en su territorio, prefieren ceder esta responsabilidad a la Policía Montada. Por lo tanto, esta opera bajo la dirección de las provincias persiguiendo las violaciones a las leyes en el ámbito municipal y provincial. Las excepciones son Ontario, Quebec y algunas partes de Newfoundland y Labrador, que mantienen sus propias fuerzas de policía: la Ontario Provincial Police, la Sûreté du Québec y la Royal Newfoundland Constabulary, respectivamente. Además, muchos pueblos y ciudades de Canadá llegaron a acuerdos con la Policía Montada para que ejerza como fuerza de policía municipal. A causa de todas estas extensiones a sus funciones base, la Policía Montada es la mayor fuerza policial de Canadá. En abril de 2.005 disponía de 23.466 trabajadores.

- ✓ La segunda zona afectada es el aeropuerto de Haines Junction, donde también se observa a cuatro personas vigilando (una es el piloto) desde la área de control.

El avión, si se busca, está en el hangar, vacío y preparado para volar rápidamente. Está equipado para evacuar una veintena de bebés, pues hay diversas incubadoras.



- ✓ El Centro Médico de Haines Junction es el lugar de trabajo del doctor Jester Haines, miembro activo del Tercer Ojo y que dirige la operación de "recolección" de bebés. Su trabajo necesita de mucha tranquilidad, pues debe asistir a una veintena de partos, para lo que cuenta con tres enfermeras que también reciben su parte de la "venta de bebés".

Pero antes de nada, aclarar que el Hospital de Haines Junction es una Institución que se encarga de cuidar a futuras madres que no tienen recursos y favorecer el alumbramiento de sus hijos. Esta Institución es subvencionada por diversas organizaciones y sobre todo por la Corporación Ajana a través de su obra social.



Raramente estas mujeres son de la zona, por lo que son muy poco conocidas por aquí y de sucederlas cualquier percance, pocos son los que solicitarán una investigación al respecto. No olvidemos que el Jefe de Policía es Brian Haines, el hermano gemelo de Jester, el Director del Hospital.

- ✓ Cerca del aeropuerto, hay una pequeña mina abandonada, que se utiliza en estos momentos como refugio para evitar los "peligros" de la tormenta, y que es donde está acomodado casi todo el pueblo...

Dentro del propio refugio estarán dos policías de Haines Junction, que obedecen al Jefe de Policía Brian Haines, pues conocen su negocio de "venta de bebés" y reciben su parte.



Lo que está sucediendo es fácil de explicar y difícil de comprender para quienes desconocen de la existencia de los RaziELITAS. Tal y como es el caso de los Agentes del S.A.D.

Mejor comenzar por el principio. El Jefe de Policía Brian Haines se encarga de custodiar el pueblo de Haines Junction y mantenerlo fuera de la vigilancia de otras instituciones, por lo que evita cualquier tipo de problema en su zona. Para ello cuenta con la ayuda de dos policías que le son fieles y que participan de los beneficios que genera la "venta de bebés" a padres sin hijos. Del mismo modo, el doctor Jester Haines, directo del Hospital de Haines Junction ha hecho partícipes a las tres enfermeras de los beneficios del negocio de la "venta de bebés". Realmente, policías y enfermeras desconocen que sucede realmente.

Los hombres armados que vigilan el pueblo son mercenarios contratados por el Jefe de Policía Brian Haines y nada conocen de lo que sucede realmente, solo saben que sus beneficios son grandes y el peligro escaso, pues llevan diez años haciendo esto mismo. Respecto al piloto, sus órdenes son llevar estos niños hasta Vancouver, donde en un aeropuerto privado recogerán la "mercancía". Nada más saben estas personas y nada más quieren saber.

¿Y las madres de alquiler? Pues eso, tal y como acordaron con el doctor Jester Haines, se las paga y cuida durante un tiempo hasta que poco a poco, salen sin llamar la atención de Haines Junction. Generalmente, es el propio Brian Haines el que las lleva hasta Anchorage, para que regresen hasta sus hogares. Sin preguntas.

¿Y la gente del pueblo no sabe nada? Bueno, algunos pueden sospechar que algo sucede en Haines Junction pues las madres van y vienen, pero jamás han preguntado. Y no lo harán. Además, están muy agradecidos pues el Hospital atiende gratuitamente o por muy poco dinero a cualquiera del pueblo, debido a la amabilidad del propio doctor Haines.

Se podrán encontrar varios puntos de investigación en diferentes lugares relacionados con los "hermanos" Haines, como pudieran ser los "hogares" de los propios Haines (colocar dichos lugares donde deseemos, mas cerca o lejos, dependiendo de las "ganas" de los Agentes de tenerlo más fácil o difícil), la Comisaría o el Hospital. Si consiguen "abatir" o "capturar" al Jefe de Policía Brian Haines, o consiguen burlar la seguridad de su casa, entre sus pertenencias podrán encontrar el siguiente "mensaje":

ASIGNACION		PAG 1/ 1
PARA	XXII	
DE	II	
CODIGO DE OPERACION		RECOLECCION HJ-2.009
➤ PREVISION DE TORMENTA DE NIEVE ENTRE LOS DIAS 15 Y 21 DE JULIO DE 2.009.		
➤ ACTUACION INMEDIATA SOBRE LOS VEINTE RECIPIENTES.		
➤ TRASLADO INMEDIATO DE LOS NUEVOS AGENTES AL AEROPUERTO ABBOTSFORD INTERNATIONAL AIRPORT DE VANCOUVER.		
➤ INMEDIATA NORMALIZACION DEL AREA.		
➤ SE REQUIERE CONFIRMACION POR CONDUCTO EXTREMO DE CADA UNA DE LAS ACTUACIONES ANTERIORES. DE NO PRODUCIRSE SE CONSIDERARA QUE SU RUTINA HA SIDO MODIFICADA POR ALGUN MOTIVO EXTERNO.		

En segundo lugar, y ya sea en el propio Doctor Jester Haines o en el ordenador del Hospital, podrán encontrar la siguiente información sobre las "mujeres con problemas", que dirige a la Corporación Ajana para que conozcan del "destino" de sus subvenciones:

PARA	Russell Freeman			
DE	Jester Haines			
			FECHA	12 – JULIO – 2.009

Estos son los Datos Personales de la Mujeres protegidas por la Subvención para Madres Sin Recursos y que finalmente han llegado a su mes final de gestación. Todas las futuras madres han rehusado quedarse con el bebe, por lo que informamos para que se ejecuten las rutinas burocráticas en beneficio de terceras personas que deseen la adopción de dichos niños.

PACIENTE	PROCEDENCIA	COMPENSACION	REHUSA	SEXO
LOCKLEAR, AMANDA	LOS ANGELES (USA)	18.000\$	SI	VARON
AGÜERO, TRINIDAD	SAN DIEGO (USA)	18.000\$	SI	VARON
SKOLENSKY, JANA	LOS ANGELES (USA)	18.000\$	SI	VARON
SMITH, ANGELA	SAN FRANCISCO (USA)	18.000\$	SI	VARON
BRADLEY, ROSE	SAN FRANCISCO (USA)	18.000\$	SI	VARON
WILKINS, ANNE	SAN DIEGO (USA)	18.000\$	SI	VARON
BELTRAN, CLAUDIA	LOS ANGELES (USA)	18.000\$	SI	VARON
ARISTOFANES, HELEN	LOS ANGELES (USA)	18.000\$	SI	VARON
LAUDERDALE, LISA	LOS ANGELES (USA)	18.000\$	SI	VARON
BEN GURION, ISABEL	LOS ANGELES (USA)	18.000\$	SI	VARON
HAZIM, ZULEIKA	SAN DIEGO (USA)	18.000\$	SI	VARON
SAAVEDRA, CRISTINA	LOS ANGELES (USA)	18.000\$	SI	VARON
ROBINSON, MARY	SAN FRANCISCO (USA)	18.000\$	SI	VARON
NGOMA, JEZABEL	SAN FRANCISCO (USA)	18.000\$	SI	VARON
SOLANA, ESTER	LOS ANGELES (USA)	18.000\$	SI	VARON
CRIMSON, HANNA	SAN DIEGO (USA)	18.000\$	SI	VARON
DOE, JANE	LOS ANGELES (USA)	18.000\$	SI	VARON
ANDERSON, ANNE	SAN DIEGO (USA)	18.000\$	SI	VARON
CAPRI, LUCIANA	LOS ANGELES (USA)	18.000\$	SI	VARON
POTTER, SOPHIE	SAN FRANCISCO (USA)	18.000\$	SI	VARON

Sin nada mas por parte de esta Institución y agradeciendo su desinteresada colaboración durante tantos años, que esperamos sean muchos más.

Jester Haines  
Gerente de HJMC

Para posteriores indagaciones, si alguno de los Agentes "consulta" a la Corporación AJANA sobre su posible implicación, esta les "aclarará" que el logotipo de la multinacional es sustancialmente diferente y que cualquier relación con un delito es imposible. La Corporación tiene muy diversos intereses, pero casi todo su potencial está indicado en la investigación clínica o biológica, pero de donde toma el mayor beneficio es de la venta de sus propios fármacos o la concesión de explotación de los mismos.

Si la empresa considera que los Agentes se "exceden", procederán a denunciar al F.B.I. por acoso y calumnias, no dudando en filtrar a la prensa lo que suceda. A continuación se muestran los dos logotipos, con la clara "diferencia" entre uno y otro:



AJANA CORPORATION



AJANA encontrado en Brian Haines

**ACLARACIONES DESDE LAS SOMBRAS:** El Chakra del Tercer Ojo, el Ajana o Sexto Chakra, se encuentra en el punto medio entre las dos cejas, justo donde la frente parece hundirse. De bellos colores púrpura e índigo, está vinculado con la Luz, y físicamente hablando con nuestro cerebro, ojos y glándula pituitaria. Este punto de energía en nuestro entrecejo protege el poder mental, el cual incluye la imaginación y los presentimientos que podamos experimentar.

Ajana significa mando o autoridad, y esto es porque este es el Chakra que nos dirige, el que contiene el sexto sentido, la intuición, que nos guía cada día. Se le conoce como el del Tercer Ojo porque ve más allá de lo tangible, de lo físico. Este Ojo iluminado puede ver lo invisible, lo que se mueve y subsiste en otras dimensiones, y es el punto central de nuestra sabiduría y de la armonización de las fuerzas que viven en nuestro interior.

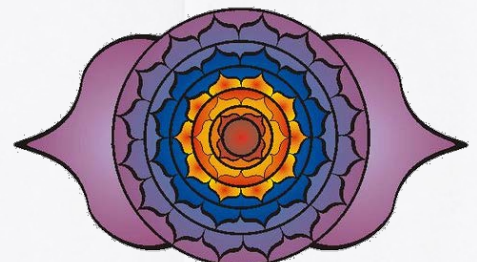

# LA REPORTERA

**LUGAR:** Haines Junction

**QUIENES:** Lena Bellucci

Esta escena se podrá interpretar si se desea, pues no es necesaria pero "animaría" un poco la situación al introducir una nueva "posibilidad" a los sucesos de Haines Junction.

La reportera "freelance" Lena Bellucci lleva investigando diferentes "ONGs" que ayudan a madres de escasos recursos y las ayudan en los trámites para ceder a sus hijos en adopción. Tuvo la fortuna de escuchar de una "madre" como fue atendida (e indemnizada convenientemente) por la Institución privada del doctor Jester Haines en Haines Junction, Canadá. La parte llamativa era que junto a ella había otras tantas madres y que tuvieron su alumbramiento más o menos en las mismas fechas... ¡Demasiada casualidad!

A partir de ese momento, Lena Bellucci ha visitado en diversas ocasiones Haines Junction, observando a las "madres" y su estado, por lo que evaluó mas o menos una fecha aproximada de parto de las mujeres. Y por eso está aquí...

Ahora se encuentra escondida pues el Jefe de Policía Brian Haines la visitó en su hotel para que fuera al refugio debido a la tormenta que se aproximaba y ella se escapó de uno de los policías. Si los Agentes observan desde la distancia podrán verla como se mueve y esconde, fotografiando diversas escenas, lugares... Con un gran interés en la zona del hospital y de la comisaría... De encontrarse con ella, será desconfiada hasta el extremo pero "colaborará" si es por el bien de su reportaje... ¡Y de las "madres de alquiler"!

**ACLARACIONES DESDE LAS SOMBRAS:** Un punto de dramatismo extra sería si vieran a la periodista ser atrapada por los mercenarios de la zona y ejecutada por el propio Brian Haines frente a la puerta de la comisaría. Posteriormente alguno de los grupos de ronda la arrojarán al río para deshacerse del "muerto". Pero por suerte, la periodista no morirá aquí, que es una buena "actriz secundaria" para otros Capítulos. Ya le llegará su momento.

**ACLARACIONES DESDE LAS SOMBRAS:** Ya sea por ella, Lena, o por que han conseguido tener acceso a algún terminal informático, podrán hacerse una idea básica sobre Haines Junction, que será lo siguiente:

Haines Junction es un pueblo en el Yukon, Canadá. Se encuentra ubicado en el conocido kilómetro 1.632 de la carretera de Alaska en su cruce con la carretera de Haines, de ahí el nombre de la comunidad.

<b>Población:</b>	531 actuales (881 según la Guía del Yukon de 2007)
<b>Superficie:</b>	30,65 km <sup>2</sup>
<b>Densidad de Población:</b>	17,3 habitantes / km <sup>2</sup>
<b>Viviendas Particulares:</b>	200
<b>Ingreso Familiar:</b>	44.544 \$

Según la Oficina de Estadísticas del Yukón, la población es de 789 vecinos, cercanos al lado del Parque Nacional y reserva de Kluane. Es un importante centro administrativo de las Primeras Naciones de Champagne y Aishihik.

Durante muchos miles de años, la gente de estos lugares ha sobrevivido gracias a la abundante caza y pesca de estas tierras, conocidas como "Dakwakada", una palabra original de las tribus de la zona. Era común que los habitantes de esta zona utilizaran depósitos para almacenar alimentos todo el año o temporalmente, mientras continuaban de caza o pesca. Esta área es también importante para el comercio entre los pueblos de la costa y del interior. Su proximidad con el paso de Chilkat, uno de los tres pasos que permite viajar entre la costa y el interior, se utiliza ampliamente para el comercio entre los Tlingit y la gente de la costa.

La ciudad actual de Haines Junction fue creada entre los años 1.942 y 1.943, aprovechando la construcción de la Autopista de Alaska. En el año 1.943, una segunda autopista, la de Haines, fue construida para conectar la Autopista de Alaska con la ciudad costera de Haines, sobre el paso de Chilkat. Así, situada en el cruce de estas dos autopistas, Haines Junction fue un campo base para la construcción de la región y un centro de suministros y de servicios para el Cuerpo de Ingenieros del Ejército de los EE.UU. en la construcción de dichas autopistas.

Recientemente ha generado cierta controversia, el Centro Local de Información Turística, financiado por Parques de Canadá y que solo permanece abierto, de manera regular, entre el 25 de Mayo y el 25 de Septiembre. Los residentes locales y algunos de fuera de la ciudad comentan sugieren que si operasen durante todo el año, los ingresos locales y las oportunidades de empleo subirían sustanciosamente debido al incremento del turismo de invierno en la región.



## en las Sombras

Es el momento de explicar que es lo que sucede realmente en Haines Junction y lo primero es decir que todo lo que sucede es una operación de los RaziELITas para conseguir nuevos Agentes para los suyos.

Hace mucho tiempo que RaziEL consiguió crear seres casi perfectos a partir de "su ADN" al poseer a un humano, y su descendencia ha sido clonada y educada para convertirse en fieles servidores de la causa de su padre RaziEL. Este "heredero" es conocido como Olyphant I y todos los posteriores han recibido el mismo nombre, variando solo su número, el cual está escrito en números romanos bajo uno de los párpados. ¿Y cual es la diferencia de tenerlo bajo un párpado u otro? Si el tatuaje está bajo el párpado izquierdo es que se trata de un Agente activo y consciente de quien y que es, pero si el tatuaje se encuentra en el párpado derecho, se trata de un Agente en letargo, que solo despertará bajo ciertas condiciones impuestas previamente y que por tanto, vivirá como uno mas entre la población.

¿Y cuantos Agente Olyphant hay? Muchos. En activo y operativos hay alrededor de doscientos Agentes y alrededor de quinientos Agentes están dormidos, inconscientes de su "protocolo" y de los que RaziEL en su día dejó de "fabrica", pues no les vio una utilidad ni inmediata ni necesaria. Pero lo realmente importante es que hay mas de diez mil Agentes preparándose en diferentes escuelas y lugares del mundo, que van desde los que tienen apenas unos meses de edad a los que pueden tomar ya su puesto como Agentes en activo.

¿Y como se "regeneran" las filas de estos Agentes Olyphant? Aunque ya hace mas de cincuenta años que comenzó el "Proyecto Recolección", en Haines Junction lleva tan solo diez años operativo. La operación siempre se basa en los mismos fundamentos:

- ✓ Asegurar una zona con una población pequeña, comenzando por desplazar Agentes Olyphant y colocarlos en órganos importantes como los ayuntamientos, policías, hospitales... Y en el caso de Haines Junction en la Policía con Brian Haines y en el Hospital con Jester Haines.
- ✓ Una vez creado este protocolo de seguridad, se procede a encontrar jóvenes "madres" y sin recursos, a las cuales "favorecer" lo necesario para que queden embarazadas y cedan sus hijos para adopciones. Obviamente incentivan económicamente a estos vientres de alquiler.
- ✓ En la primera revisión de la futura madre, se la fertiliza con un "clon" de RaziEL, que posteriormente se convertirá en un Agente Olyphant (nombre del humano al que poseía RaziEL cuando tomo sus muestras de esperma). Nueve meses después hay un nuevo Agente.
- ✓ Para el traslado de los bebés, se aprovechan situaciones como tormentas, temporales... Es decir, situaciones que pueden ocultar sus acciones de miradas indiscretas y por seguridad, se contratan mercenarios para evitar "incomodidades" del exterior. Para RaziEL es preferible perder el lugar de recolección a perder los futuros Agentes.
- ✓ Una vez todos los bebés están dispuestos, se trasladan hasta las "escuelas" de Ajana, donde serán entrenados.

- ✓ Las madres de alquiler son dispersadas a sus lugares de origen y en el caso de darse problemas por no querer ceder al bebe, se las "despacha" definitivamente. Sin más.
- ✓ Y el ciclo vuelve a comenzar buscando futuras madres...

Y otra interrogante ¿Qué es Ajana? Bueno, como antes se ha explicado Ajana es como se denomina al Chakra del Tercer Ojo. Pero no es esta la respuesta que buscamos. Ajana es como denomina Raziél a su red de investigación biológica y como todo en esta vida, tiene una faceta pública y honrada, la Corporación Ajana, que investiga enfermedades, fármacos, obras sociales para enfermos... En resumen, que ayuda a hacer del mundo, un sitio mejor. Pero su lado oscuro es simplemente Ajana, o el Tercer Ojo, cuyo último propósito es nutrir de Agentes a Raziél y de mejorarlos para sus propósitos. Para ello tiene sus hospitales, centros de investigación, campamentos de entrenamiento, escuelas... El Presidente de la Corporación Ajana es Russell Freeman y cuando gobierna desde las sombras, es conocido como Geppetto entre los suyos.

El Tercer Ojo ha conseguido crear Agentes física y mentalmente perfectos, irreductibles frente a cualquier tortura y con una gran capacidad de aprendizaje, son sus soldados y sus asesinos. Pero Raziél sabe que la batalla se ganará cuando estos Agentes puedan desarrollar Capacidades Especiales como tiene un humano cuando es poseído por él. Eso desequilibraría la contienda y los Electus serían derrotados. Hasta este momento, no ha conseguido desarrollar Capacidades Especiales en Agentes y mínimamente las ha "despertado" en humanos sometidos a una trepanación (de ahí el Tercer Ojo). El gran problema es que estos humanos son muy frágiles y mueren en un corto espacio de tiempo, por lo que no puede basar ninguna operación a largo plazo en estos humanos.

Si Ajana conoce de algún humano que dice poseer alguna "extraña habilidad" o algún "don" milagroso, lo analizará e investigará, no preocupándole lo que le pueda suceder. No le importa el gasto en recursos por alcanzar el conocimiento necesario sobre estos humanos "especiales", pero si comprueba que son un bulo, tardarán muy poco en transformarse en abono.

De todos modos, esto no ha hecho más que comenzar...



## Y PARA TERMINAR...

Al acabar este Capítulo hay demasiadas cosas en el aire, y los Agentes pueden desear preguntar sobre ciertos puntos concretos de lo sucedido, que debieran tener respuestas por parte del Director. El final del Capítulo puede tener muchas variantes "positivas" para los Agentes, pero comentaremos solo las posibilidades mas obvias:

- ✓ Si los Agentes han "vivido" una pequeña guerra en Haines Junction, tendrán muchos cadáveres y caos, deberán decidir si:
  - Si piden apoyo a los "suyos", acudirán los militares y limpiaran la zona en su mayor parte. Entre los militares estará David S. Village, haciéndose cargo personalmente de la operación y separando a los Agentes de los "bebes" y de los hermanos Haines si estuvieran vivos. En ningún momento los Agentes tendrán oportunidad de acercarse a "su superior".
  - Si los Agentes esperan a las Autoridades canadienses, también se llevarán cierta sorpresa, pues también estará David S. Village, pero manteniéndose más al margen. Como es normal, no se podrán acercar a él y si preguntan por él, todos les indicarán que no saben de quien hablan.
  - O bien deciden arriesgarse y salir con algunos vehículos llevándose a los bebes, los clones... El camino debe ser largo y "arriesgado", pero deben llegar a Quantico y "entregar los regalos". El Director Asistente al Mando Pileggi les agradecerá todo lo realizado y el riesgo tomado, pero poco

después todos los "regalos" serán puestos bajo el recaudo de David S. Village.

Estos son algunos de los aspectos que podemos definir como "en el aire" y de implicaciones futuras, que podemos aclarar:

- ✓ Sobre John Richardson, Brian Haines y Jester Haines (o solo los dos últimos si Richardson no "despertó"). La autopsia, si murieron, o los análisis médicos si fueron capturados, revelarán ciertas cosas interesantes:
  - Todos tienen el mismo ADN nuclear, es decir, que son exactos. Todos han sido engendrados desde un mismo embrión. Pero la salvedad es con su ADN mitocondrial, que es diferente en los tres casos, lo cual quiere decir que las madres de los tres han sido diferentes. La conclusión es que son clónicos. Productos de laboratorio.
  - Todos son estériles.
  - Pueden descubrir otro dato extraño, como son unos tatuajes bajo los párpados realizados con laser y que debieron realizarse al poco de nacer. Hay una diferencia en los tatuajes: tanto Brian como Jester Haines los tienen bajo el párpado izquierdo, mientras John Richardson lo tiene bajo el párpado derecho.
- ✓ Sobre los bebés, en el caso de que los recuperasen, se produce la misma situación que en los hermanos Haines y Richardson. Mismo ADN nuclear y obviamente, diferente ADN mitocondrial. Y también son estériles.

Aun no se les ha practicado los tatuajes bajo el párpado... ¡Es obvio!

Ya sea el propio FBI o el Gobierno canadiense, se harán cargo de los bebés, salvo que los Agentes los escondan o realicen algo "fuera de lo habitual"... ¡Y sobre todo ilegal!

**ACLARACIONES DESDE LAS SOMBRAS:** En unos días, informarán a los Agentes que el transporte que llevaba a los niños a un lugar seguro fue asaltado y los niños han desaparecido. Los hombres de seguridad del convoy fueron asesinados con armas de guerra (es decir, de mucho calibre y automáticas). Ningún testigo. Ninguna pista. Los bebés han desaparecido.

- ✓ Las Autoridades canadienses informarán a los Agentes que el Abbotsford International Airport, tiene previstas llegadas de muchísimos aviones y a muy diferentes horarios, pero que bien pudiera solicitarse alguna pista con veinticuatro horas de antelación. Es decir, nada de nada...

Si preguntan sobre si la Corporación Ajana tiene algún tipo de reserva con el aeropuerto, les confirmarán este hecho. También incidirán en que la sede de la Corporación se encuentra en Vancouver y dispones de diversos hangares, almacenes y aviones propios en dicho aeropuerto.

- ✓ Sobre la Corporación Ajana, lo dicho, tiene muy diversos intereses, pero casi todo su potencial está indicado en la investigación de tratamiento de enfermedades, investigación biológica, investigación y explotación de fármacos, obras sociales para enfermos... En resumen, que ayuda a hacer del mundo, un sitio mejor. Su mayor fuente de ingresos es la venta de sus propios fármacos o la concesión de explotación de los mismos.
- ✓ ¿Y que sucede con la investigación de la Ciudad Silenciosa de San Elías? Pues simple. La investigación queda pendiente. Sin clasificar. Pero no hay que preocuparse, que todo llegará...

**ACLARACIONES DESDE LAS SOMBRAS:** En este momento Raziel está preocupado por lo sucedido, pero no tanto como para cambiar de "residencia". Solo debe reponer a algunos de sus "guardias" en los alrededores del Monte San Elías... Pero eso, ya es otra historia...



# AGENTES ESPECIALES

La historia de los Agentes debe ser tanto o más importante que la Misión, pues esta dependerá en gran medida de la actitud de los propios Agentes y estos actuarán por su propia historia. Su propia vida.

Debido a esto, partes fundamentales de las relaciones de los Agentes se describirán a continuación, una primera hoja será la "verdadera" historia que solo conocerá el Agente y que deberá ser entregada a este. La segunda, que estará escrita a "bolígrafo azul", será el informe que ha realizado el S.A.D. para que el resto de Agentes conozcan a sus compañeros. La intención es que algunos Capítulos también tengan parte de la relación personal entre ellos, pero también entre los Agentes y su entorno... Espero lograrlo...

Y esta es su historia.



## SOBRE LOS PUNTOS DE CREACION DE CADA AGENTE, TRAS CONOCER SU HISTORIAL:

- |                      |   |
|----------------------|---|
| ✓ CANTERO:           | Le quedan 195 Puntos de Creación tras su Historial. |
| ✓ CHERNIJ KREST:     | Le quedan 185 Puntos de Creación tras su Historial. |
| ✓ GEALACH:           | Le quedan 195 Puntos de Creación tras su Historial. |
| ✓ HEILIGE STEEN:     | Le quedan 195 Puntos de Creación tras su Historial. |
| ✓ JALABAN:           | Le quedan 185 Puntos de Creación tras su Historial. |
| ✓ KAGAMI:            | Le quedan 185 Puntos de Creación tras su Historial. |
| ✓ KAMIN SVIASCHENNY: | Le quedan 195 Puntos de Creación tras su Historial. |
| ✓ STENHELIG:         | Le quedan 180 Puntos de Creación tras su Historial. |
| ✓ SWIETY KAMIEN:     | Le quedan 185 Puntos de Creación tras su Historial. |
| ✓ ULME:              | Le quedan 195 Puntos de Creación tras su Historial. |



Nacido el 12 de Noviembre de 1.982 en San Diego, su padre Diego era un "espalda mojada" mexicano y trabajaba como mano de obra en los diferentes viñedos de la zona de California. Así conoció a Victoria Samuelson, hija de un importante empresario y se enamoraron. El fruto de su relación fue William, llamado así en honor al padre de Victoria y con la intención de calmar la ira de este por ver a un "don nadie" con su única hija.

Las cosas no salieron como los padres deseaban. Donald William Samuelson desheredó a su hija e hizo imposible su vida en aquella zona, por lo que cambiaron su residencia a Chicago. La vida les cambió a mejor y pudieron vivir felices. Su hijo William crecía sin mayores percances que los propios de un niño, pero pronto vieron que tenía una enorme facilidad para "trabajar" con ordenadores.

Su vida era fácil. Si deseaba algo siempre podía conseguirlo por medio de su mejor amigo: su ordenador. Los caminos de la Red le eran familiares y las barreras algo circunstancial. Las mejores zapatillas, algo de dinero, un televisor, un seguro médico para la familia... ¡Todo era posible! El era feliz y los suyos también, asombrados por la suerte que tenía la familia en los "sorteos"...

Cierta día, varios Agentes del F.B.I. se personaron en el hogar de los Cantero y ofrecieron a la familia una beca para continuar los estudios del chaval. La familia aceptó y no podía ser de otra manera, cuando el propio organismo propuso legalizar la situación del padre en Estados Unidos. Además contaban con ciertas "bromas" que el chico había realizado a ciertas paginas web de bancos, comisarias... En resumen, aceptaron la "beca".

El joven gracias a sus calificaciones, se licencio en Informática en la Universidad de Harvard y por licenció en Derecho por la Universidad de Yale. La le sorprendió cuando la Agencia le propuso ingresar en el Area de Apoyo (O.S.B.), especializándose en Seguridad Informática e Infiltración Informática contra el Crimen Organizado.

igual, se propuesta no sus filas en

En su última investigación, trabajó junto al grupo de Asuntos Internos, descubriendo un entramado de corrupción dentro del propio F.B.I. y su buena labor le ha sido reconocida con un ascenso. Pero muchos de sus "compañeros" investigados no le tienen en demasiada estima.

Hace unas semanas recibió la visita del Director Asistente al Mando Pileggi, quien le ofreció un puesto en una nueva "sección" que se estaba creando dentro del C.I.R.G. y le propuso ayudarlo a resolver el caso de Timothy Gealach, un caso no resuelto del que sabía que no todo era tan sencillo como se quiso dar a entender desde la Agencia. La idea era tentadora, pero no tanto como para abandonar la vida que ya tenía. La sorpresa vino cuando el propio Director le aseguró que su Capacidad de concentrarse y mover pequeños objetos mejoraría si sabía "entrenarla"... ¿Cómo podía saberlo? Hasta ese día nadie lo sabía y hasta el mismo se lo negaba, pues eso solo sucedía en momentos de gran tensión...

Si sus superiores conocen su "capacidad", tal vez si puedan ser capaces de hacérsela entender y entrenar. La decisión estaba tomada.

Mañana viajará a Quantico.



## FICHA PERSONAL

**NOMBRE:** WILLIAM  
**APELLIDOS:** CANTERO SAMUELSON  
**NOMBRE CODIGO:** FIVEMAN  
**RANGO:** DIRECTOR DE EQUIPO (RECIENTE CONCEDIDO Y SIN ASIGNACION ACTUAL)  
**NACIDO:** SAN DIEGO **FECHA:** 12-11-1982  
**INGRESO EN LA AGENCIA:** SEPTIEMBRE DE 2005  
**ESPECIALIDAD:** APOYO EN SEGURIDAD INFORMÁTICA E INFILTRACIÓN INFORMÁTICA CONTRA EL CRIMEN ORGANIZADO  
**PREPARACIÓN ACADÉMICA:** LICENCIADO EN INFORMÁTICA POR HARVARD  
LICENCIADO EN DERECHO POR YALE  
**TRAYECTORIA LABORAL:** ÁREA DE APOYO (O.S.B.), ASIGNADO TEMPORALMENTE A ASUNTOS INTERNOS  
**ASIGNACIÓN ACTUAL:** S.A.D.  
**ASIGNADO POR:** WALTER PILEGGI (DIRECTOR ASISTENTE AL MANDO DEL S.A.D.)  
**MOTIVO:** CAPACIDAD PARA EL MOVIMIENTO DE OBJETOS A DISTANCIA.  
**ALTURA:** 185 CENTÍMETROS **PESO:** 90 KILOGRAMOS  
**COLOR DE CABELLO:** NEGRO **OJOS:** MARRONES  
**MARCA FÍSICA:** CERTA TENDENCIA A ENGORDAR  
**RESIDENCIA:** LOS ANGELES  
**FAMILIA:** DIEGO CANTERO (PADRE - RESIDE EN CHICAGO)  
VICTORIA SAMUELSON (MADRE - RESIDE EN CHICAGO)  
DONALD WILLIAM SAMUELSON (ABUELO - RESIDE EN SAN DIEGO - NINGUNA RELACIÓN)  
**PROBLEMATICA:** OBSESIONADO CON EL CASO DE LA DESAPARICIÓN DE MARIA SOLÓRZANO  
**MEMORIA PERSONAL:**



SU PADRE DIEGO ES UN "ESPALDA MOJADA" MEXICANO QUE TRABAJABA COMO MANO DE OBRA EN CALIFORNIA. CONOCIO A VICTORIA SAMUELSON, Y SIN QUERERLO TUVIERON A WILLIAM. DONALD WILLIAM SAMUELSON DESHEREDÓ A SU HIJA Y LA PAREJA CAMBIO SU RESIDENCIA A CHICAGO. CRECE SIN MAYORES PERCANCES, SIENDO MUY CAPAZ CON LOS ORDENADORES. WILLIAM ERA CAPAZ DE "CONSEGUIR CASI TODO" A TRAVÉS DE SU TERMINAL: ZAPATILLAS, DINERO, UN TELEVISOR, UN SEGURO MODICO PARA LA FAMILIA... LA FAMILIA PIENSA QUE TODOS ESOS BIENES PROVIENEN DE DIVERSOS PREMIOS EN "SORTEOS".

AGENTES DEL F.B.I. SE PERSONARON EN EL HOGAR DE LOS CANTERO PARA OFRECER UNA BECA PARA LOS ESTUDIOS DE WILLIAM, ADEMÁS DE LEGALIZAR LA SITUACIÓN DEL SR. CANTERO EN EL PAÍS. NO FUE NECESARIO "AYUDAR" A LA FAMILIA CON DOCUMENTACIÓN SOBRE CIERTAS ACTIVIDADES DE WILLIAM EN DIVERSAS PÁGINAS WEB DE BANCOS, COMISARIAS...

SE LICENCIO EN INFORMÁTICA EN LA UNIVERSIDAD DE HARVARD Y EN DERECHO POR LA UNIVERSIDAD DE YALE. LA AGENCIA LE PROPUSO INGRESAR EN SUS FILAS EN EL ÁREA DE APOYO (O.S.B.), ESPECIALIZÁNDOSE EN SEGURIDAD INFORMÁTICA E INFILTRACIÓN INFORMÁTICA CONTRA EL CRIMEN ORGANIZADO.

MIENTRAS ESTUVO "PROTEGIDO" DURANTE SUS ESTUDIOS, DIVERSOS EQUIPOS DE GRABACIÓN MUESTRAN SU CAPACIDAD PARA DESPLAZAR OBJETOS SIN TOCARLOS. GENERALMENTE CUANDO ESTÁ SOMETIDO A PRESIÓN. RETIRADAS PARA EL SERVICIO DEL S.A.D.

SU ÚLTIMA INVESTIGACIÓN HA SIDO CON EL GRUPO DE ASUNTOS INTERNOS, DESCUBRIENDO UN ENTRAMADO DE CORRUPCIÓN DENTRO DEL PROPIO F.B.I. Y SU LABOR LE HA SIDO RECONOCIDA CON UN ASCENSO.

LA OFERTA DEL DIRECTOR ASISTENTE AL MANDO PILEGGI PARA INGRESAR EN UNA NUEVA "SECCIÓN" DENTRO DEL C.I.R.G. NO FUE TENIDA EN CUENTA. PROBABLEMENTE POR SU IDEA DE "MÁS VALE LO MALO CONOCIDO QUE LO BUENO POR CONOCER". EL PROPIO DIRECTOR LE ASEGURÓ QUE SU CAPACIDAD DE CONCENTRARSE Y MOVER OBJETOS MEJORARÍA SI SABÍA "ENTRENARLA". LA SORPRESA LLEVO A QUE ACEPTARA SU INGRESO EN EL S.A.D.

Nacido el 18 de Noviembre de 1.975 en Moscú, funcionario soviético llamado Mikhail, que manera habitual en la Embajada Soviética en donde conoció a su esposa Keaton, una estadounidense de origen ruso que trabajaba como enlace entre la Casa Blanca y la Embajada rusa en Washington.

era hijo de un  
trabajaba de  
Washington y

Su infancia la pasó feliz entre Moscú y Washington, pero el fallecimiento de su padre, al parecer, le causo un enorme trauma y cayó en coma, despertando posteriormente sin recuerdo alguno de su vida pasada. Por suerte para él, cuando despertó allí estaba su madre, que le puso al día de todo y vio las fotos de su vida, de su padre, de su madre... Por desgracia, sus recuerdos son esas fotografías.

Tras despertar del coma, observó una extraña Capacidad para conocer los estados anímicos de las personas y últimamente, ha podido llegar a escarbar incluso en los pensamientos de aquellos que tiene delante...

Pero volviendo a su juventud, sus conocimientos académicos no desaparecieron con sus recuerdos, y pudo ingresar en la Universidad de Oxford en Inglaterra, donde se licenció en Ciencias Políticas y Protocolo. Sus excelentes calificaciones y los contactos de su madre en la Casa Blanca, promovieron su ingreso en el servicio de Relaciones con la Prensa.

Por diversas circunstancias, tuvo que informar a la sociedad de la preocupación de la Casa Blanca por los asesinatos cometidos por el "Descuartizador del Río". El responsable del Area de Alarma Social, Robert Collins, viendo lo difícil y perjudicial que esto podía ser para su carrera profesional, pues difícilmente se captura a este tipo de asesinos, decidió "pasarle el muerto" a un subordinado. Y allí estaba él. A pesar de todo, la manera humana y saber "anticiparse" a las preguntas y preocupaciones de los periodistas, fue percibido por la gente, que lo consideró como un político responsable y a la par, preocupado por el resto de conciudadanos. La NSA le coloca a la Agente Jane Lewis para protegerle, pero todo se complica con una relación "mas personal"... Termina poco después, cuando Alexander es promocionado y no tienen la posibilidad de verse habitualmente.

Cuando el asesino Mark Riverman fue capturado, los responsables de los Servicios de Relaciones de la Casa Blanca le concedieron un ascenso no visto hasta ese momento a una persona tan joven. Su puesto desde ese momento sería el que tenía Robert Collins, de Jefe de Relaciones con la Prensa de la Casa Blanca en Asuntos de Alarma Social y lo ha desempeñado a la perfección.

Cada vez con mayor frecuencia, ha sido capaz de "penetrar" en los pensamientos de otros y eso le está ayudando a no cometer errores en las muy diferentes "reuniones" que ha tenido. La semana pasada, el Director Asistente al Mando Pileggi del F.B.I. se personó en su despacho y le hizo una oferta sorprendente: participar en una nueva "sección" dentro del propio F.B.I.

Lo ha meditado, sobre todo por la "resistencia" del Agente Pileggi para "leerle" sus "verdaderos motivos". Hoy, una llamada ha provocado una decisión inmediata. El Director Asistente al Mando Pileggi le ha confirmado que su "grupo" puede ayudarle a mejorar la Capacidad de "ver" los pensamientos de otros.

Mañana viajará a Quantico.



## FICHA PERSONAL

**NOMBRE:** ALEXANDER  
**APELLIDOS:** CHERNYJ KREST  
**NOMBRE CODIGO:** FOURMAN  
**RANGO:** JEFE DE RELACIONES CON LA PRENSA DE LA CASA BLANCA EN ASUNTOS DE ALARMA SOCIAL  
**NACIDO:** MOSCU **FECHA:** 18-11-1975  
**INGRESO EN LA AGENCIA:** NO PERTENECE AL FBI. COMISIONADO AL S.A.D. DESDE 2.009  
**ESPECIALIDAD:** COORDINACION Y GESTION DE CRISIS EN EL O.S.B.  
**PREPARACION ACADEMICA:** LICENCIADO EN CIENCIAS POLITICAS Y PROTOCOLO  
**TRAYECTORIA LABORAL:** RELACIONES CON LA PRENSA EN LA CASA BLANCA  
JEFE DE RELACIONES CON LA PRENSA DE LA CASA BLANCA EN ALARMA SOCIAL  
**ASIGNACION ACTUAL:** S.A.D.  
**ASIGNADO POR:** WALTER PILEGGI (DIRECTOR ASISTENTE AL MANDO DEL S.A.D.)  
**MOTIVO:** CAPACIDAD PARA CONOCER LAS EMOCIONES Y PENSAMIENTOS SUPERFICIALES DE OTRAS PERSONAS  
**ALTURA:** 180 CENTIMETROS **PESO:** 75 KILOGRAMOS  
**COLOR DE CABELLO:** NEGRO **OJOS:** AZULES  
**MARCA FISICA:** NINGUNA.  
**RESIDENCIA:** WASHINGTON  
**FAMILIA:** MIKHAIL CHERNYJ (PADRE – FALLECIDO)  
KEATON KREST (MADRE – RESIDE EN WASHINGTON)  
JANE LEWIS (RELACION SENTIMENTAL – TERMINADA TRAS ASCENSO DE ALEXANDER – AGENTE DE LA NSA)  
**PROBLEMATICA:** SUPERSTICIOSO  
SIN MEMORIA DESDE SU NACIMIENTO HASTA LOS DIECISIETE

**MEMORIA PERSONAL:** HIJO DE MIKHAIL, FUNCIONARIO SOVIETICO EN LA EMBAJADA SOVIETICA EN WASHINGTON Y DE KEATON, ESTADOUNIDENSE DE ORIGEN RUSO QUE TRABAJABA COMO ENLACE ENTRE LA CASA BLANCA Y LA EMBAJADA RUSA EN WASHINGTON.  
INFANCIA FELIZ ENTRE MOSCU Y WASHINGTON. FALLECE SU PADRE EN 1.991, LO CUAL CAUSA UN TRAUMA EN ALEXANDER. PERMANECE SEIS MESES EN COMA. DESPIERTA SIN RECUERDO ALGUNO DE SU VIDA PASADA.  
INGRESA EN LA UNIVERSIDAD DE OXFORD EN INGLATERRA, DONDE SE LICENCIA EN CIENCIAS POLITICAS Y PROTOCOLO.  
SUS CALIFICACIONES Y LOS CONTACTOS DE SU MADRE EN LA CASA BLANCA, PROMOVIERON SU INGRESO EN EL SERVICIO DE RELACIONES CON LA PRENSA DE LA PROPIA CASA BLANCA.  
INFOIRMO A LA SOCIEDAD DE LA PREOCUPACION DE LA CASA BLANCA POR LOS ASESINATOS COMETIDOS POR EL "DESCUARTIZADOR DEL RIO". SU MANERA HUMANA Y SABER "ANTICIPARSE" A LAS PREGUNTAS Y PREOCUPACIONES DE LOS PERIODISTAS, FUE PERCIBIDA POR LA GENTE, QUE LO CONSIDERO COMO UN POLITICO RESPONSABLE Y PREOCUPADO POR SUS CONCIUDADANOS.  
AL SER CAPTURADO EL "DESCUARTIZADOR", ALEXANDER FUE PROMOCIONADO A JEFE DE RELACIONES CON LA PRENSA DE LA CASA BLANCA EN ASUNTOS DE ALARMA SOCIAL.  
SE HA CONSTATADO DE MANERA MUY FIABLE, SU CAPACIDAD DE "PENETRAR" EN LOS PENSAMIENTOS DE OTROS TRAS REALIZARLE UN SEGUIMIENTO DURANTE EL ULTIMO SEMESTRE DEBIDO A LAS SOSPECHAS ALBERGADAS.  
LA VISITA DEL DIRECTOR ASISTENTE AL MANDO PILEGGI DEL F.B.I. PARA OFRECERLE PARTICIPAR EN UNA NUEVA "SECCION" DENTRO DEL F.B.I. Y OFRECERLE UNA AYUDA PARA MEJORAR LA CAPACIDAD DE "VER" LOS PENSAMIENTOS DE OTROS.



Nacida el 14 de Octubre de 1.968 en Nueva York, de ascendencia irlandesa, su padre Malcolm Gealach ha sido muchos años respetado dentro del FBI como un Agente dedicado a su labor de mantener la ley. Su madre Glenn otra cara de la moneda. Siempre ha sufrido y sentido por no poder dar un hijo varón a su esposo, aunque este ha reprimido nada, pues siempre estuvo enormemente orgulloso de Sarah. Tal era la situación, que su madre siempre la decía que gracias a Dios, Sarah tenía la fortuna que a ella se le escapaba.

durante  
íntegro y  
ha sido la  
culpable  
jamás le

Desde muy niña siempre quiso pertenecer al FBI, por mucho que su padre le insistiera en que eligiera cualquier otra forma de vida... ¡Que la Agencia no era lo que deseaba para su hija! Pero ella era testaruda y contra más obstáculos la ponían, más deseaba ingresar en el FBI y seguir los pasos de su padre. Finalmente, su padre la propuso que si conseguía ingresar en la Universidad y licenciarse con unas notas destacables, no se opondría a que intentara acceder a la Agencia. Ella aceptó el trato y supo de inmediato que lo lograría. Sabía que su padre pretendía que madurara y conociera el otro manera de vivir, como era la de los universitarios, la de la otra gente... La de los que no eran Agentes del FBI.

Cuando ella tenía doce años, su padre hizo las gestiones para adoptar a un bebé que por desgracia había quedado huérfano tras una operación del FBI, y vio en él la forma de hacer feliz a su esposa. Un niño varón al que llamaron Timothy y al que Glenn nunca acogió como si fuera su hijo.

Se licenció en Psicología en la Universidad de Columbia en New York, con las mejores calificaciones de su promoción y su padre no pudo objetar nada. Ya era una persona adulta y su decisión de ingresar en el FBI era inamovible.

Ingresó en Quantico con suma facilidad y tras graduarse se la destinó a la VICAP (NCAVC), donde mejor pudiera desarrollar sus aptitudes y bien es cierto que disfrutó de sus trabajos como Agente de Campo, pero no era por completo lo que deseaba. Sus mandos siempre destacaron de ella su enorme capacidad de empatía para realizar los interrogatorios y la fortuna que la acompañaba a la hora de realizar la pregunta correcta en el momento correcto, que solían conducir a la confesión de un sospechoso.

El Departamento de Asuntos Internos la requirió como Psicóloga en diversas ocasiones y pronto la ofrecieron un ascenso a Directora de Equipo dentro del equipo de psicólogos del Departamento de Asuntos Internos. Muchos asuntos turbios ha destapado y muchos son los enemigos que ha hecho por su trabajo, pues los culpables por que les atrapan y los sospechosos por que nunca dejan de serlo...

Poco después de que consiguiera su ascenso por desarticular un entramado de crimen organizado dentro de la Agencia, tuvo la suerte de salvar la vida pero la desgracia de que fuera a costa de la de su hermano Timothy. Cuando se disponía a regresar a su casa la ordenaron viajar de inmediato a Quantico y por ello, telefoneó a su hermano Timothy para que fuera a su casa y diera de comer a sus gatos. Al parecer una fuga de gas fue la causa de la enorme explosión y Timothy murió en el acto... Todo indicaba un escape de gas, pero nada era concluyente... Solo era una opción poco "molesta" para concluir la investigación.

Mañana viajará a Quantico.



## FICHA PERSONAL

**NOMBRE:** SARAH  
**APELLIDOS:** GEALACH URQUHART  
**NOMBRE CODIGO:** SEVENMAN  
**RANGO:** DIRECTOR DE EQUIPO DEL C.I.R.G. (ACTUALMENTE ENCARGADO DEL EQUIPO S.A.D.)  
**NACIDO:** NUEVA YORK **FECHA:** 14-01-1968  
**INGRESO EN LA AGENCIA:** AGOSTO DE 1998  
**ESPECIALIDAD:** EQUIPO DE RESCATE DE REHENES (HRT)  
**PREPARACION ACADEMICA:** LICENCIADA EN PSICOLOGIA POR LA UNIVERSIDAD DE COLUMBIA (NUEVA YORK)  
**TRAYECTORIA LABORAL:** AGENTE DE CAMPO DE LA VICAP (NCAVC)  
PSICOLOGA PARA EL DEPARTAMENTO DE ASUNTOS INTERNOS DEL F.B.I.  
DIRECTOR DE EQUIPO DEL DEPARTAMENTO DE PSICOLOGIA DE ASUNTOS INTERNOS  
**ASIGNACION ACTUAL:** S.A.D.  
**ASIGNADO POR:** WALTER PLEGGI (DIRECTOR ASISTENTE AL MANDO DEL S.A.D.)  
**MOTIVO:** CAPACIDAD PARA INCREMENTAR SENSIBLEMENTE SUS CAPACIDADES FISICAS  
**ALTURA:** 163 CENTIMETROS **PESO:** 58 KILOGRAMOS  
**COLOR DE CABELLO:** NEGRO **OJOS:** VERDES  
**MARCA FISICA:** NINGUNA  
**RESIDENCIA:** WASHINGTON  
**FAMILIA:** MALCOLM (PADRE - AGENTE JUBILADO DEL FBI - RANGO DE DIRECTOR DE EQUIPO)  
GLENN (MADRE)  
TIMOTHY (HERMANO - FALLECIDO EN ACCIDENTE DE DOMESTICO)  
**PROBLEMATICA:** NINGUNA CONOCIDA.  
**MEMORIA PERSONAL:**



SU PADRE MALCOLM FUE DIRECTOR DE EQUIPO DEL FBI DURANTE MUCHO TIEMPO Y ESO TAL VEZ FUE LO QUE HIZO QUE SU UNICA HIJA NATURAL DECIDIERA SEGUIR SUS PASOS. SU MADRE GLENN, SIEMPRE HA ESTADO DELICADA DE SALUD Y LAS DEPRESIONES HAN CAUSADO ESTRAGOS EN ELLA, CAUSADAS EN SU MAYORIA POR NO CONCEBIR UN HIJO VARON. SU MADRE SIEMPRE HA DICHO QUE SU HIJA HA TENIDO LA FORTUNA QUE HA ELLA LE HA FALTADO.

ESTE FUE EL MOTIVO PARA QUE MALCOLM ADOPTARA A TIMOTHY, UN CRIO ENCONTRADO EN UNA DE SUS ACCIONES DENTRO DE LA AGENCIA CONTRA EL FAMOSO "GEPPETTO". EL AGENTE GEALACH SOLICITO LA ADOPCION Y LE FUE CONCEDIDA, LO CUAL CAUSO CIERTA MEJORIA EN SU ESPOSA. HEMOS DE DECIR QUE ELLA NUNCA FUE DEMASIADO NORMAL Y JAMAS ENCONTRO SU LUGAR EN ESTA VIDA, INCLUSO EN EL DIA DE SU MUERTE ESTABA EN EL LUGAR EQUIVOCADO MIENTRAS ESPERABA A SU HERMANA, QUE SUERTE TUVO DE NO ESTAR ALLI TAMBIEN.

PERO VOLVIENDO A SARAH, PODEMOS DECIR QUE DESDE CRIA MOSTRO UN GRAN INTERES POR PERTENECER AL FBI, PERO SU PADRE DESEO EVITAR ESA VOCACION COSTASE LO QUE COSTASE. LA PROPUISO QUE SOLO LA DEJARIA INGRESAR EN LA AGENCIA SI LO HACIA HABIENDO CURSADO ESTUDIOS SUPERIORES Y CON BUENAS CALIFICACIONES... CON ELLO ESPERABA PODER DESANIMARLA Y QUE AL CONOCER EL AMBIENTE UNIVERSITARIO DESISTIERA DE SUS PRETENSIONES. NO LO CONSIGUIO.

SE LICENCIO EN PSICOLOGIA CON LAS MENJORES CALIFICACIONES POSIBLES, SE ESPECIALIZO EN PSICOLOGIA CRIMINALISTA E INGRESO EN EL FBI CON ENORME FACILIDAD.

POR SU PREPARACION FORMO PARTE DE LA VICAP (NCAVC) Y LOGRO UN EXPEDIENTE DEL 100% DE EXITOS EN SUS INVESTIGACIONES O COLABORACIONES, ESPECIALIZANDOSE EN INTERROGATORIOS A SOSPECHOSOS, SIEMPRE ATENTA Y CON LA FORTUNA DE ACERTAR HA REALIZAR LA PREGUNTA EN EL MOMENTO ADECUADO.

SU SIGUIENTE PASO LE VINO DADO, PUES EL DEPARTAMENTO DE ASUNTOS INTERNOS LA SOLICITO COMO PSICOLOGA PARA EL TRATAMIENTO DE AGENTES CON PROBLEMAS Y DE LOS QUE SE TENIAN DUDAS SOBRE SU COMPORTAMIENTO LEGITIMO DENTRO DE LA AGENCIA. OSEA, DE LOS QUE COMETIAN TANTOS DELITOS O MAS QUE CUALQUIER OTRO DELINCUENTE.

SUS RESULTADOS TAMBIEN FUERON MAS QUE SATISFATORIOS Y FUE PROMOCIONADA A DIRECTORA DE EQUIPO DENTRO DEL DEPARTAMENTO DE ASUNTOS INTERNOS. MUCHOS HAN SIDO LOS COMENTARIOS MALINTENCIONADOS SOBRE "SUS" CAPACIDADES PARA ASCENDER... PERO SON SIEMPRE DE LOS QUE SE HAN TENIDO QUE SENTAR DELANTE DE ELLA PARA UNA "ENTREVISTA DE TRABAJO".

CUANDO RECIBIO LA VISITA DEL DIRECTO PLEGGI SE SORPRENDIO. NO LO ESPERABA, PERO CUANDO LA HABLO DE SU "EXTRAÑA A FORTUNA", COMPRENDIO QUE SABIA QUE ELLA ATRAVA LA SUERTE Y QUE ALLI APRENDERIA A CONOCER MEJOR SU HABILIDAD.

Su historia comienza antes de que naciera, ya que sus padres, que trabajaban como Asesor de Seguridad y traductora en la embajada estadounidense de Berlín, fueron asesinados mientras regresaban a su hogar. El mejor amigo de la familia y padrino del pequeño, el Coronel Oldman adoptó al pequeño Jason, debiendo vencer muchos problemas, pues el muchacho no tenía más familia. El Coronel, que es como lo llama Jason, decidió que el niño mantuviera su apellido verdadero, para que honrara a sus padres mientras viviera.

Así, el pequeño que había nacido el 26 de Noviembre de 1.989, creció siempre en el ambiente de una zona militar, ya fuera en Berlín, en París, en Madrid, en Roma... Y finalmente, Seattle, lugar elegido por su padre para retirarse del servicio activo. Allí compaginó sus estudios universitarios de Criminología, mientras realizaba su instrucción militar, donde destaco por su habilidad para realizar incursiones, seguimientos y eliminaciones silenciosas. Se licenció de ambas carreras para ingresar en Quantico, gracias a algunos hilos y amistades que su padre había gestionado.

Tras realizar el periodo de básico de instrucción aunque debiera haber sido asignado como apoyo a misiones de escucha, de seguimiento y por último de investigación, ha sido transferido directamente al petición del propio Director Asistente al Mando Pileggi, insistió hasta el punto de mostrarse intransigente con traslado del Agente a su unidad.

en Quantico y  
diversas

S.A.D. por  
quien  
el

¿Y a que se debía el interés del Director del S.A.D.? Al joven Jason siempre le atrajeron los deportes de contacto y su preparación para realizarlos, y su gran capacidad para encajar los golpes motivó el interés del Director. Cuando el Director Asistente Pileggi se reunió con él y le informó que su periodo de aprendizaje estaba en su recta final y que tanto por sus estudios, como por su preparación militar lo consideraba apto para su Departamento. Jason no supo que hacer y le solicitó que le explicase que es lo que hacían en ese Departamento de Sucesos Especiales... Y la respuesta le sorprendió, pues sin esperarlo, el Director Pileggi le golpeó la cara con fuerza y el joven cayó al suelo totalmente sorprendido y brotándole sangre de la boca, no explicándose lo que había sucedido. El Director le explicó que su Departamento desde hace un tiempo, investiga a personas con diferentes capacidades especiales que pueden utilizarse para el bien común y además de poder ayudarle a entenderlas y mejorarlas debido a los medios que dispone el Departamento.

Con todo esto en su cabeza, el Agente llamó a su padre y le contó todo lo sucedido, y como el Director había averiguado la extraña capacidad que tiene desde hace unos años de minimizar el daño, pero lo que era más extraño, como había conseguido burlar su "defensa" al propinarle el golpe. El Coronel le aconsejó que si ellos saben su secreto, otros también pueden saberlo y lo más aconsejable no es ir por libre sino protegerse bajo la coraza de un grupo afín.

Mañana visitará al Director Pileggi.

Aquí en Quantico.



## FICHA PERSONAL

NOMBRE: JASON

APELLIDOS: MELISE STEEN

NOMBRE CODIGO: TENMAN

RANGO: AGENTE DE CAMPO EN PERIODO DE INSTRUCCION (ACTUALMENTE ENCARGADO DEL EQUIPO S.A.D.)

NACIDO: BERLIN

FECHA: 26-III-1989

INGRESO EN LA AGENCIA: JUNIO DE 2.009

ESPECIALIDAD: AGENTE DE CAMPO

PREPARACION ACADEMICA: LICENCIADO EN CRIMINOLOGIA POR LA UNIVERSIDAD DE SEATTLE

TRAYECTORIA LABORAL: CABO EN EL CUERPO DE MARINES – ESPECIALIDAD SEGUIMIENTO E INFILTRACION  
AGENTE DE CAMPO DEL F.B.I.

ASIGNACION ACTUAL: S.A.D.

ASIGNADO POR: WALTER PILEGGI (DIRECTOR ASISTENTE AL MANDO DEL S.A.D.)

MOTIVO: CAPACIDAD ESPECIAL PARA LA MANIPULACION DE ENERGIA

ALTURA: 1183 CENTIMETROS

PESO: 75 KILOGRAMOS

COLOR DE CABELLO: CASTAÑO

OJOS: MARRONES

MARCA FISICA: NUMEROSOS CORTES (DECIETE) Y DOS IMPACTOS DE BALA

RESIDENCIA: SEATTLE

FAMILIA: JASON OLDMAN (PADRE ADOPTIVO – MILITAR DE INTELIGENCIA JUBILADO)

ALEC (PADRE – FALLECIDO)

KIM (MADRE – FALLECIDA)

PROBLEMATICA: NINGUNA CONOCIDA.

MEMORIA PERSONAL:

SU PADRE ES EL CORONEL DE LA MARINA JASON OLDMAN, AHORA JUBILADO DEL SERVICIO ACTIVO Y CUIDANDO DE SUS DOCE PERROS Y SEIS GATOS EN SU CASA DE SEATTLE. AUNQUE BIOLOGICAMENTE SUS PADRES FUERON ALEC, UN ASESOR DE SEGURIDAD ALEMAN EN LA EMBAJADA ESTADOUNIDENSE DE BERLIN Y KIM, UNA INTERPRETE ALEMANA CONTRATADA EN LA MISMA EMBAJADA, QUE FUERON ASESINADOS EN UNA ACTO TERRORISTA CUANDO EL ERA UN BEBE. EL CORONEL OLDMAN, QUE FUE SU PADRINO E INTIMO AMIGO DE SUS PADRES, SOLICITO SU ADOPCION AL NO TENER FAMILIARES CONOCIDOS Y LE FUE CONCEDIDA. EL CORONEL DECIDIO QUE EL MUCHCHO CONSERVASE SUS VERDADEROS APELLIDOS COMO UNA MANERA DE RESPETAR Y HONRAR A LOS PADRES DEL CHICO.

LA INFANCIA DEL JOVEN FUE SIEMPRE EN ZONAS MILITARES ESTADOUNIDENSES BAJO UN FUERTE AMBIENTE Y DISCIPLINA MILITAR, PERO EN CULTURAS MUY DIFERENTES, PUES SU PADRE FUE ASIGNADO A DIVERSAS EMBAJADAS DE EUROPA COMO EN BERLIN, EN PARIS, EN ROMA, EN MADRID, EN LONDRES... Y FINALMENTE, EN SEATTLE, DE DONDE ERA ORIGINARIO EL CORONEL Y DONDE DECIDIO TOMAR LA DECISION DE RETIRARSE DEL SERVICIO ACTIVO CUANDO SU HIJO TUVO EDAD SUFICIENTE PARA CURSAR SUS ESTUDIOS UNIVERSITARIOS.

SU VIDA ENTRE LOS SOLDADOS HIZO CRECER UN GRAN APEGO DE JASON HACIA ESTOS Y SENTIRSE MUY CERCANO EN SUS PUNTOS DE VISTA SOBRE COMO AFRONTAR LAS COSAS, POR LO QUE TOM LA DECISION DE REALIZAR SU SERVICIO MILITAR EN CUANTO TUVO LA EDAD PARA HACERLO Y QUE COMPAGINO CON SUS ESTUDIOS DE CRIMINOLOGIA EN LA UNIVERSIDAD DE SEATTLE. DE ESTE MODO, EN TRES AÑOS SE LICENCIO EN CRIMINOLOGIA Y COMO CABO DE LOS MARINES, ESPECIALIZANDOSE COMO TIRADOR SELECTO.

SU PADRE, GRACIAS A VIEJAS AMISTADES Y ALGUNOS HILOS QUE TENSO, LOGRO QUE LA ACADEMIA DE QUANTICO DEL F.B.I., LE PERMITIESE REALIZAR LAS PRUEBAS DE ACCESO Y NO FALLO. ASI HA REALIZADO EL PERIODO BASICO DE INSTRUCCION Y SE LE HA CONSIDERADO APTO PARA COMENZAR SU TRABAJO COMO AGENTE DE CAMPO EN PERIODO DE APRENDIZAJE, POR LO QUE DEBIERA HABER SIDO ASIGNADO A REALIZAR MISIONES DE APOYO A ESCUCHAS, DE SEGUIMIENTO, DE ESCOLTA Y POR ULTIMO DE APOYO A LA INVESTIGACION DE ALGUN CASO FEDERAL.

LA SORPRESA HA VENIDO CUANDO EL DIRECTOR ASISTENTE AL MANDO PILEGGI, LE HA VISITADO PERSONALMENTE EN SU CUARTO DE ESTUDIANTE DE QUANTICO Y LE HA OFRECIDO INTEGRARSE EN EL S.A.D., UN DEPARTAMENTO DE NUEVA CREACION Y DEL QUE NADIE SABE MUY BIEN DE QUE SE TRATA. LAS DUDAS HAN AFLORADO EN EL AGENTE HASTA QUE EL DIRECTOR LE PROPINO UN GOLPE QUE "MISTERIOSAMENTE" NO FUE ENCAJADO POR EL AGENTE COMO ERA HABITUAL Y LE CONSTATO QUE LE HA OBSERVADO DURANTE UN TIEMPO, PUES SABE DEL GUSTO DEL AGENTE POR LOS DEPORTES DE CONTACTO Y SU FAMA DE BUEN ENCAJADOR. DEMASIADO BUEN ENCAJADOR PARA SER NORMAL.

ASI LA OFERTA ERA INTEGRARSE CON AGENTES DE SUS MISMAS CAPACIDADES, CON EL FIN DE PODER REALIZAR MEJOR SU TRABAJO Y ENTENDER PERO SOBRE TODO MEJORAR ESTAS CAPACIDADES.

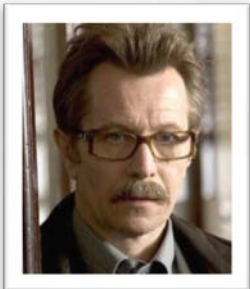

Nacido el 24 de Mayo de 1.965 en Washington, su padre Arthur es investigador en la Universidad de Columbia en Nueva York y su madre, Cristine, se ha dedicado a cuidar de la familia, pues es difícil la convivencia entre tres científicos tan dispares. Y si, digo tres, pues Catherine, su hermana, también es científica y colabora en las investigaciones con su padre.

Desde muy niño se supo que no era normal, que era un superdotado y que su necesidad de conocimientos era insaciable, sobre todo en cuestiones de matemáticas, ciencias...

Al llegar a los trece años descubrió que tenía una extraña "capacidad" para sanarse las heridas y pronto aprendió a curar las de otros... No se asustó, pues pensó que era un paso más dentro de la lógica evolución de los humanos, pero decidió mantenerlo en secreto, pues no deseaba convertirse en una cobaya de experimentos y mucho menos en una atracción de feria. Pero no por eso dejó de "investigar" su nueva capacidad de regenerarse de las heridas, sino que practicó hasta conseguir sanarse mejor y cada vez más rápido.

Sus padres viendo lo mucho que avanzaba y lo poco que podían explicarle según transcurrían los años, tomaron una dura solución: enviarlo a Helsinki, la tierra de su padre a un centro para alumnos superdotados.

Como era lógico, sus estudios iban mejor de lo que nadie se podía esperar y se licenció en Medicina por la Universidad de Helsinki antes de alcanzar la mayoría de edad, y con apenas veintitrés años se licenció en Biología por la Universidad de Tokyo. Aun así ansiaba mas y se especializó en genética, pues de ahí podía comprender cual era el origen, o al menos la explicación de su "capacidad" para regenerarse del daño y por que no sucedía lo mismo con las enfermedades mas comunes.

Primeramente intentó colaborar en los trabajos de su padre, pero la visión de ambos era casi opuesta en cada tema y su manera de llegar a una conclusión. Decidió trabajar en investigación para empresas privadas y tras pasar por la Corporación Ajana, supo que por ese camino jamás llegaría a donde el deseaba. Allí conoció a Angelina McDonnell, la Directora de Relaciones y Protocolo de la empresa, con la que estuvo a punto de contraer matrimonio, pero que finalmente por diversos motivos "laborales" decidieron romper su compromiso y mantener su amistad.

Y realmente cree que tuvo suerte cuando por azar tuvo que colaborar con el Agente Walter Pileggi del FBI, pues se sintió satisfecho "investigando" para ayudar a los demás a capturar a un enemigo de la sociedad. Su nombre era clave era Geppetto, y aunque no se le capturó, se evitó que causara un gran mal ético, pues su pretensión era realizar la clonación de una persona, para poder salvarle la vida con un trasplante de un órgano "suyo". En la operación un Agente cayó herido y decidió "desenmascararse" y lo salvó. El Agente Pileggi que lo observó todo, jamás desveló a nadie lo que sucedió.

A partir de ese momento su amistad con el Director Asistente al Mando Pileggi ha sido silenciosa, pero cómoda para ambos. Ahora le ha solicitado colaborar en el SAD, para descubrir y educar a aquellos que posean Capacidades Especiales, pero también para capturar a aquellos que se aprovechen de ellas para su exclusivo beneficio y sin importarles los demás.

Mañana viajará a Quantico.



## FICHA PERSONAL

**NOMBRE:** JOONAS

**APELLIDOS:** JALABAN PETRELLI

**NOMBRE CODIGO:** EIGHTMAN

**RANGO:** ASESOR AGREGADO EN TEMAS CIENTÍFICOS

**NACIDO:** WASHINGTON

**FECHA:** 24-05-1965

**INGRESO EN LA AGENCIA:** NO PERTENECE. COLABORA PUNTUALMENTE DESDE DICIEMBRE DE 2001

**ESPECIALIDAD:** BIOLOGÍA GENÉTICA

**PREPARACIÓN ACADÉMICA:** LICENCIADO EN MEDICINA POR LA UNIVERSIDAD DE HELSINKI  
LICENCIADO EN BIOLOGÍA POR LA UNIVERSIDAD DE TOKYO

**TRAYECTORIA LABORAL:** COMISIONADO EXTERNO EN ASESORAMIENTO CIENTÍFICO EN EL O.S.B. DEL FBI

**ASIGNACIÓN ACTUAL:** S.A.D.

**ASIGNADO POR:** WALTER PILEGGI (DIRECTOR ASISTENTE AL MANDO DEL S.A.D.)

**MOTIVO:** CAPACIDAD ESPECIAL PARA LA SANACIÓN PROPIA Y DE OTROS

**ALTURA:** 181 CENTÍMETROS

**PESO:** 75 KILOGRAMOS

**COLOR DE CABELLO:** CANOSO

**OJOS:** MARRONES OSCUROS

**MARCA FÍSICA:** GENERALMENTE UTILIZA GAFAS

**RESIDENCIA:** NEW YORK

**FAMILIA:** ARTHUR JALABAN (PADRE)

CRISTINE PETRELLI (MADRE)

CATHERINE JALABAN (HERMANA)

ANGELINA MCDONNELL (RELACIÓN LARGA - TERMINADA POR DIFERENCIAS EN LOS INTERESES COMUNES)

**PROBLEMATICA:** SUPERSTICIOSO

**MEMORIA PERSONAL:**

SU PADRE ROBERT ES UN CIENTÍFICO GENÉTICO EN LA UNIVERSIDAD DE COLUMBIA, EN LA QUE TRABAJA TAMBIÉN LA HERMANA CATHERINE, JUNTO A SU PADRE. LA MADRE ES LA PERSONA QUE UNE A LA FAMILIA JALABAN, PUES CON TRES CIENTÍFICOS SUPERDOTADOS EN CASA, ES FÁCIL LAS DISCUSIONES POR CUALQUIER ASUNTO.

DESDE MUY JOVEN DESCUBRIÓ SU CAPACIDAD PARA SANARSE EL MISMO Y TRAS MUCHO PRACTICAR, DESCUBRIÓ QUE TAMBIÉN PODÍA SANAR A LOS DEMÁS. APENAS CONTABA CON TRECE AÑOS.

EN ESE MOMENTO SUPO QUE DESEABA HACER CON SU VIDA: DESCUBRIR CUAL ERA EL ORIGEN DE SUS CAPACIDADES. BUSCAR LA RESPUESTA EN LA LÓGICA EVOLUCIÓN DE LA ESPECIE HUMANA Y DE LA CUAL ERA LA DEMOSTRACIÓN.

NADA CONTO A NADIE, PUES NO DESEABA CONVERTIRSE EN COBAYA PARA UN LABORATORIO Y MENOS EN UNA ATRACCIÓN DE FERIA.

SUS PADRES LE ENVIARON A UN CENTRO PARA SUPERDOTADOS EN HELSINKI (FINLANDIA) Y ALLÍ SE LICENCIÓ EN MEDICINA ANTES DE CUMPLIR LA MAYORÍA DE EDAD. POSTERIORMENTE CURSÓ LA LICENCIATURA DE BIOLOGÍA EN TOKYO, Y PARA CUANDO LOS DEMÁS APENAS HABÍAN CURSADO UNA CARRERA, EL SE ESPECIALIZABA EN GENÉTICA HUMANA.

APROVECHANDO LOS ESTUDIOS DE SU PADRE, DECIDIÓ COLABORAR CON EL, PERO PRONTO TUVIERON LOS PRIMEROS DESENCUENTROS Y DECIDIÓ DEJAR DE TRABAJAR PARA SU PADRE. SE PROPUSO PROBAR A TRABAJAR PARA UNA EMPRESA COMO LA CORPORACIÓN AJANA EN SU DEPARTAMENTO DE INVESTIGACIÓN DE ALGUNOS PUNTOS DEL GENOMA HUMANO, Y ALLÍ CONOCIÓ A LA QUE FUE MUCHO TIEMPO SU PROMETIDA, ANGELINA MCDONNELL, DIRECTORA DE RELACIONES Y PROTOCOLO. FINALMENTE, CUANDO EL SE DESPIDIÓ DE LA EMPRESA POR NO ENCONTRARSE CÓMODO, SU RELACIÓN TERMINÓ, PUES DIFERÍAN ENORMEMENTE EN CUANTO A SU FUTURO COMÚN. A DÍA DE HOY, CONTINUAN VIENDOSE COMO AMIGOS.

HACE UNOS AÑOS TRABAJÓ CON EL DIRECTOR PILEGGI COMO AYUDA CONTRA UN GENETISTA APODADO "GEPPETTO" Y AUNQUE NO LE CAPTURARON, DESARTICULARON UN GRAVE DELITO DE CLONACIÓN HUMANA. EL AZAR QUISO QUE UN AGENTE CAYERA HERIDO Y JALABAN TUVIERA QUE SALVARLO CON SU "CAPACIDAD" DE SANAR. EL DIRECTOR NO CONTO NADA A NADIE HASTA QUE NO FUE ELEGIDO PARA COMANDAR EL SAD.

AHORA AYUDA AL SAD COMO ASESOR CIENTÍFICO EN ASUNTOS RELACIONADOS A LA GENÉTICA Y LAS CAPACIDADES ESPECIALES.



Nacido en Nagasaki el día 2 de Octubre de 1.970, su padre, Morita, era Inspector Jefe en la Policía en Nagasaki y su madre, Dianne, trabajaba como interprete para empresas, especialmente en cuestiones de seguridad. Por diversas causas, sus padres se separaron y su madre se llevó al pequeño a Boston.

El joven creció sin crear problemas a su madre, viendo a su padre en contadas ocasiones y forjándole un carácter responsable. Acabó sus estudios de Psicología en la Universidad de Yale, y destacó en sus calificaciones, pero su idea era "seguir" los pasos de su padre e ingresó en Quantico, para finalmente convertirse en Agente en la Sección de Investigación de Crímenes Violentos (V.I.C.A.P.). La única desgracia fue el fallecimiento de su madre poco antes de conseguir la acreditación como Agente Especial.

Su vida parecía regida por la suerte, pues como su madre le decía, siempre "caía" de pie y antes de alcanzar los treinta, ya destinado Seattle, conoció a Samantha, con que se casó y tuvo un hijo, Kodi, teniendo una vida feliz durante unos años... ¡Pero todo mientras investigaba a un en serie apodado el "Descuartizador del Río", hijo fueron asesinados en Supermercado con una de las reglamentarias de Franck y nota con un tipo de papel que familia Kagami, que decía lo los Angeles perdidos, mi espectro a mi día, como una bestia salvaje protege mi que emana del fondo de mi, llora mi pecado. William Blake". Este tipo de mensajes "Descuartizador" dejaba sobre los cadáveres de sus



en la  
cambió!  
asesino  
su mujer e  
un  
armas  
dejaron una  
utilizaba la  
siguiente: "Por  
alrededor, noche y  
camino. El efluvio  
incesantemente por  
eran los que el  
víctimas.

El Agente Kagami quedó libre de culpa pues se demostró sobradamente que no estuvo allí, ni tan siquiera en el mismo Estado, pero el daño de cara a la prensa ya estaba hecho. Todos sus esfuerzos se centraron en atrapar al asesino, y lo consiguió. Persiguió y hostigó tanto al asesino que este finalmente se entregó. Su nombre era Mark Riverman.

Se le concedió un Ascenso dentro del cuerpo por su labor en la captura del asesino y sin pensárselo, solicitó la excedencia temporalmente en el F.B.I. Le fue concedida.

Se trasladó a Boston, a la casa de su madre y fue un tiempo difícil, pues no olvidó a su familia asesinada y tiene la extraña sensación de que nada ha terminado... ¡Que no descansan en paz!

Para llenar su tiempo y combatir la desesperanza, se ha dedicado a mejorar su extraña habilidad para "alterar el azar" y cree firmemente que con esta extraña capacidad, tal vez pueda hacer por otras personas lo que no pudo hacer por Samantha y el pequeño Kodi.

Recientemente, el Director Asistente al Mando Pileggi le ha solicitado su reincorporación al F.B.I. Le ha explicado que se ha creado una "nueva sección" dentro del C.I.R.G. y que desea que participe en la misma.

Y ha aceptado.

Mañana viajará a Quantico.



## FICHA PERSONAL

NOMBRE: FRANCK

APELLIDOS: KAGAMI HOLT

NOMBRE CODIGO: THREEMAN

RANGO: DIRECTOR DE EQUIPO DEL C.I.R.G. (ACTUALMENTE ENCARGADO DEL EQUIPO S.A.D.)

NACIDO: NAGASAKI (JAPON)

FECHA: 24-1-970

INGRESO EN LA AGENCIA: ENERO DE 1.993

ESPECIALIDAD: ESPECIALISTA EN NEGOCIACIONES

PREPARACION ACADEMICA: LICENCIADO EN PSICOLOGIA EN YALE

TRAYECTORIA LABORAL: AGENTE ESPECIAL EN LA VICAP (NCAVC)  
ESPECIALISTA EN NEGOCIACIONES EN EL OSB

ASIGNACION ACTUAL: S.A.D.

ASIGNADO POR: WALTER PILEGGI (DIRECTOR ASISTENTE AL MANDO DEL S.A.D.)

MOTIVO: CAPACIDAD PARA ALTERAR LAS PROBABILIDADES O MANIPULACION DEL FUTURO INMEDIATO SUYO Y DE TERCEROS

ALTURA: 170 CENTIMETROS

PESO: 70 KILOGRAMOS

COLOR DE CABELLO: NEGRO

OJOS: MARRONES

MARCA FISICA: PRONUNCIADA FALTA DE CABELLO  
CORTES DE ARMA BLANCA EN EL CUERPO (SEIS)  
HERIDA EN BRAZO IZQUIERDO POR CARTUCHO DE ESCOPETA (MÚLTIPLES IMPACTOS)

RESIDENCIA: BOSTON

FAMILIA: KAGAMI MORITA (PADRE — RESIDE EN NAGASAKI — JAPON)  
DIANNE HOLT (MADRE — FALLECIDA)  
SAMANTHA WINSLET (ESPOSA — ASESINADA POR MARK RIVERMAN)  
KODI KAGAMI (HIJO — ASESINADO POR MARK RIVERMAN)

PROBLEMATICA: NINGUNA CONOCIDA.

MEMORIA PERSONAL: MORITA, SU PADRE ES INSPECTOR JEFE EN LA POLICIA DE NAGASAKI Y SU MADRE, DIANNE, TRABAJABA COMO INTERPRETE PARA EMPRESAS DE SEGURIDAD. DIVORCIADOS. SU MADRE HA CUIDADO DE FRANCK EN BOSTON. VISITA A SU PADRE CADA VERANO. CRECE SIN CREAR PROBLEMAS, DE CARACTER RESPONSABLE. LICENCIADO EN PSICOLOGIA EN LA UNIVERSIDAD DE YALE. DESTACA EN SUS CALIFICACIONES. INGRESA EN 1.993 COMO AGENTE ESPECIAL EN LA SECCION DE INVESTIGACION DE CRIMENES VIOLENTOS (V.I.C.A.P.). FALLECE SU MADRE ANTES DE GRADUARSE COMO AGENTE. SE CASA EN 1.996 CON SAMANTHA Y EN 1.997 NACE SU HIJO KODI. RESIDEN EN SEATTLE. INVESTIGA AL ASESINO EN SERIE APODADO EL "DESCUARTIZADOR DEL RIO". SU MUJER E HIJO FUERON ASESINADOS EN 2.006 EN UN SUPERMERCADO, CON UNA DE LAS ARMAS REGLAMENTARIAS DE FRANCK Y SE ENCUENTRA UNA NOTA CON UN TIPO DE PAPEL QUE UTILIZABA LA FAMILIA KAGAMI, CON UN TIPO DE MENSAJE "HABITUAL" EN LOS CRIMENES DEL "DESCUARTIZADOR". EL AGENTE KAGAMI QUEDA LIBRE DE CULPA TRAS SER INVESTIGADO. HOSTIGA TANTO AL ASESINO QUE ESTE FINALMENTE SE ENTREGA. SU NOMBRE ES MARK RIVERMAN. SE LE CONCEDE UN ASCENSO Y SOLICITA LA EXCEDENCIA TEMPORALMENTE EN LA AGENCIA. EXCEDENTE DESDE 2.007. RESIDE EN BOSTON EN LA CASA FAMILIAR. DURANTE ESTE TIEMPO CONTACTA CON LA AGENCIA EN VEINTE OCASIONES PARA SOLICITAR INFORMACION SOBRE RIVERMAN Y SOBRE SI SU "MODUS OPERANDI" SE HA "REPETIDO". SE LE INFORMA QUE ACTUALMENTE NO ESTA HABILITADO PARA RECIBIR DICHA INFORMACION. INTERESA PARA EL S.A.D. POR SU CAPACIDAD DE "ALTERAR" LAS PROBABILIDADES, PUES HAY INFORMES DE COMPAÑEROS QUE ASEGURAN QUE TIENE "SUERTE" PUES ARMAS QUE LE APUNTABAN NO HAN FUNCIONADO EN SU CONTRA E INSTANTES DESPUES LO HACEN PERFECTAMENTE Y ASI HAY DOCUMENTADOS VEINTISIETE EXPEDIENTES DESDE EL 2.000. RETIRADOS COMO MATERIA RESERVADA. EL DIRECTOR ASISTENTE AL MANDO PILEGGI LE HA SOLICITADO SU REINCORPORACION AL F.B.I. Y HA ACEPTADO.

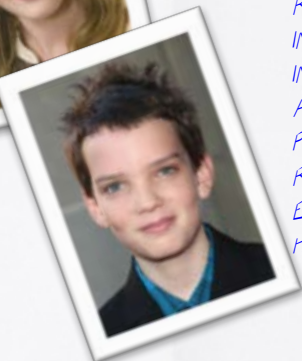

Nacido el 25 de Julio de 1.968, o al menos eso es lo que indicaba la escueta nota que se encontró el Padre De Niro a la puerta de su parroquia hace ya muchos años. En la nota decía que el nombre de la criatura era Aleksei. La suerte se alió con el sacerdote, pues esa misma noche supo que la Mafia rusa había asesinado a la familia Kamin Sviaschenny, de origen ucraniano y buscaban un bebe de apenas días para terminar de extinguir a esa familia. Eso hizo que ocultara al crío y lo "presentara" al mundo tiempo después como el hijo de su hermana, que no lo quería y el no podía menos que cuidarlo.

El joven Aleksei creció con el nombre de Alexandro de Niro, y se esmeró en todo lo que hizo: estudió con meritos, entrenó en diversos sistemas de combate... Aprendió el ruso por obligación de su tío, aunque no entendía el motivo. Durante un tiempo estuvo tentado por seguir la carrera religiosa, pero fue su propio "tío" quien le quitó la idea de la cabeza y le motivó a que ayudara a la gente pero de otra manera. Al cumplir la mayoría de edad, el Padre De Niro le contó todo lo que sabía de él y de cómo le encontró. Un día mas tarde Alexandro solicitó al Registro Civil el cambio de su nombre y tras el testimonio de su "tío", Cesare De Niro, se le concedió.

Se matriculó en Stanford con los ahorros que había podido juntar el sacerdote y demostró con sus calificaciones que destacaría entre los de su promoción. El problema del dinero lo solventó de la manera que mejor supo: participó en diversos Clubes de la Lucha y ganó cada pelea en la que participó. Allí conoció a la que hoy es su esposa, Halle y ambos se licenciaron en Psicología y Psiquiatría con unas calificaciones que les hubieran permitido optar a un buen puesto en algún Hospital. Ambos decidieron hacer lo que el Padre De Niro le pidió a Aleksei: ayudar a la gente. El solicitó su ingreso en el FBI y fue aceptado. Ella comenzó a trabajar para el Estado de Nueva York como Asistente Social. Aun hoy, Aleksei se asombra de no haber tenido que "aclarar" el cambio de su nombre al FBI y algunas circunstancias personales mas derivadas del mismo.

Su entrenamiento como Agente de Campo le dejó claro algo que suponía: desde siempre había tenido una gran capacidad para "absorber" los golpes o más genéricamente, el daño que le producían los mismos. Se graduó y participó en los grupos de información del FBI, infiltrándose en grupos "hostiles" o del crimen organizado, realizando informes precisos de los mismos.

Sus meritos hicieron que fuera nombrado Director de Equipo y asignado al Grupo Especial de Protección de Personas en Asuntos Internos y lo hizo mas que satisfactoriamente por su frialdad e imparcialidad a la hora de tratar con sus protegidos. Todo eso se vino abajo cuando le ordenaron "proteger" al asesino Mark Riverman de sus propios compañeros del FBI, quienes deseaban "venganza" por haber asesinado Riverman a la esposa e hijo del Agente Kagami Holt. Durante casi un año lo hizo a la perfección, pero cierta noche, sin saber como, Mark Riverman comenzó a hablar de una pareja torturada y asesinada... Le narró horribles detalles... Y le dijo que eso les sucedió a los padres de Aleksei antes de morir... ¡No pudo contenerse! Le golpeó hasta casi matarlo... Tampoco supo por que paró de golpearlo... Y también supo que no le hubiera importado matarlo...

Por esto fue degradado y suspendido un año de empleo y sueldo. Regresó a la parroquia y ha trabajado allí durante este último año. Ayer le visitó el Director Asistente al Mando Pileggi y su petición por darle una oportunidad de tranquilizar su alma en un nuevo Departamento del FBI.

Mañana viajará a Quantico.



## FICHA PERSONAL

**NOMBRE:** ALEKSEI  
**APELLIDOS:** KAMIN SVIASCHENNY  
**NOMBRE CODIGO:** NINEMAN  
**RANGO:** AGENTE DE CAMPO EN ASUNTOS INTERNOS  
**NACIDO:** NEW YORK **FECHA:** 25-07-1968  
**INGRESO EN LA AGENCIA:** JULIO DE 1991  
**ESPECIALIDAD:** EQUIPO ESPECIAL DE PROTECCION DE PERSONAS DEL DEPARTAMENTO DE ASUNTOS INTERNOS  
**PREPARACION ACADEMICA:** LICENCIADO EN PSICOLOGIA POR LA UNIVERSIDAD DE STANFORD  
**TRAYECTORIA LABORAL:** AGENTE DE CAMPO DE INFILTRACION EN GRUPOS HOSTILES Y DEL CRIMEN ORGANIZADO  
DIRECTOR DEL EQUIPO ESPECIAL DE PROTECCION DE PERSONAS EN ASUNTOS INTERNOS  
AGENTE DE CAMPO  
**ASIGNACION ACTUAL:** S.A.D.  
**ASIGNADO POR:** WALTER PILEGGI (DIRECTOR ASISTENTE AL MANDO DEL S.A.D.)  
**MOTIVO:** CAPACIDAD ESPECIAL PARA LA MANIPULACION DE ENERGIA  
**ALTURA:** 182 CENTIMETROS **PESO:** 82 KILOGRAMOS  
**COLOR DE CABELLO:** NEGRO CON MUCHAS CANAS **OJOS:** NEGROS  
**MARCA FISICA:** ALGUNOS TATUAJES REPARTIDOS POR EL CUERPO (SIETE)  
**RESIDENCIA:** NUEVA YORK  
**FAMILIA:** CESARE DE NIRO (TUTOR LEGAL)  
HALLE KAMIN (ESPOSA)  
**PROBLEMATICA:** NINGUNA CONOCIDA

### MEMORIA PERSONAL:

SUS PADRES LE ABANDONARON FRENTE A LA PARROQUIA DEL PADRE DE NIRO, CON LA INTENCION DE SALVARLE DE LA VENGANZA DE LA MAFIA RUSA. SOLO DEJARON UNA ESCUETA NOTA CON SU NOMBRE: ALEKSEI KAMIN SVIASCHENNY. NADA MAS.

EL PADRE DE NIRO SUPO DE LA MUERTE DE ESA FAMILIA ESA MISMA NOCHE Y PARA PROTEGER AL CRIÓ, TRAS UN TIEMPO, LE PRESENTÓ COMO EL HIJO ABANDONADO DE SU HERMANA. Y SE HIZO CARGO DEL NIÑO.

TRAS UN TIEMPO EL SACERDOTE LE CONTO SU VERDADERO ORIGEN Y CAMBIO SU NOMBRE DE ALEXANDRO DE NIRO POR EL SUYO VERDADERO. SE MATRICULO Y LICENCIO EN PSICOLOGIA Y PSIQUIATRIA CON MUY BUENAS CALIFICACIONES.

SE HA CONSTATADO QUE PARTICIPO EN DIVERSOS CLUBES DE LA LUCHA PARA COSTEARSE LOS ESTUDIOS Y LO HIZO CON MUCHO EXITO, PUES NO PERDIO NINGUNO DE LOS COMBATES.

EN LA UNIVERSIDAD CONOCIO A HALLE, SU ESPOSA Y AMBOS SE LICENCIARON CON EXCELENTE CALIFICACIONES. TAMBIEN DECIDIERON QUE LOS DOS DESEABAN HACER ALGO POR LOS DEMAS Y SUS DECISIONES FUERON AYUDARLOS DIRECTAMENTE. ALEKSEI COMENZO A TRABAJAR EN EL FBI Y HALLE COMO ASISTENTE SOCIAL EN EL ESTADO DE NUEVA YORK.

DESTACO COMO AGENTE DE INFORMACION, INFILTRANDOSE EN DIVERSOS GRUPOS VIOLENTOS O DEL CRIMEN ORGANIZADO PARA CONSEGUIR PRUEBAS DE SUS "NEGOCIOS". POR ELLO FUE PROMOCIONADO A DIRECTOR DEL EQUIPO ESPECIAL DE PERSONAS DEL DEPARTAMENTO DE ASUNTOS INTERNOS Y LO HIZO CON DEDICACION, DESTACANDO POR SU FRIALDAD E IMPARCIALIDAD PROTEGIENDO A SUS VIP. TODO CAMBIO CUANDO TUVO QUE PROTEGER AL ASESINO MARK RIVERMAN, QUE HABIA ASESINADO A LA ESPOSA E HIJO DEL AGENTE KAGAMI HOLT. EL "DESCUARTIZADOR DEL RIO" LE PROVOCO Y LOGRO VENCER SU VOLUNTAD... EL AGENTE LE GOLPEO HASTA CASI MATARLO Y AUN HOY NO SABE POR QUE PARO... TAL VEZ QUE NO ES UN ASESINO...

FUE DEGRADADO Y SUSPENDIDO UN AÑO DE EMPLEO Y SUELDO, LO QUE HIZO QUE REGRESARA A LA PARROQUIA DE SU "TIO" PARA AYUDAR A LOS QUE LO NECESITARAN.

LA PROPUESTA DEL DIRECTOR ASISTENTE PILEGGI HA PROVOCADO QUE VUELVA A LA AGENCIA Y DESEAR DE NUEVO AYUDAR A LOS OTROS COMO MEJOR SABE.



Nacido en New York el 9 de Agosto de 1.978, en un accidente de tráfico al poco de su que fue acogido por el Centro de Huérfanos de la York. Su padre Kurt, era un "hacker" de cierto "suyos" y su madre Hannah, era una activista pro molesta para muchas instituciones, pero ambos familia en el mundo y con apenas nada que legar pequeño.

sus padres murieron nacimiento, por lo ciudad de Nueva renombre entre los derechos bastante sin más a su

Creció siempre en centros de acogida y no fue especialmente problemático, pero cuando tenía algún problema con los "compañeros", los resolvía de manera directa y eso le dio una reputación de "violento". A pesar de esta actitud, sus calificaciones escolares eran notorias y fue becado cada año para continuar sus estudios. Además y por suerte para él, conoció a Burgess Massano, un viejo maestro de boxeo que le enseñó como "desfogarse" y le dirigió hasta la final amateur de los "Guantes de Oro". Esta final jamás la disputó, pues días antes del combate, su viejo maestro sufrió un infarto y decidió que no tenía ningún sentido pelear sin estar el "viejo".

Aunque destacaba en el boxeo, no lo hacia menos académicamente, y sus calificaciones llamaron la atención de diversas Universidades, siendo becado para estudiar en Cambridge, la eminente Universidad inglesa, en la que finalmente se licenció en Programación y Arquitectura Informática. A su Estados Unidos tuvo claro que hacer con su vida e cuerpo de Marines, donde cumplió servicio dentro de los Cuerpos Especiales, con el único fin de que le abrieran las puertas para ingresar en el F.B.I.

Desde su ingreso, se interesó en las tácticas y actuaciones dentro de los grupos especiales de asalto, hasta que fue admitido en el Equipo de Rescate de Rehenes (H.R.T.), donde siempre ha destacado. Resaltó especialmente en la dirección y ejecución del rescate de Robert Jr., nieto del Senador Robert Bradford, en una problemática zona de Alaska. La prensa, alentada por el propio Senador, acentuó la actuación del H.R.T. y especialmente la de él, motivo por el que aprovechando el tirón mediático, fue ascendido y realizó algunos anuncios televisivos para la captación de "nuevos Agentes". Esto lo aceptó, pero ni mucho menos le gustó.

Debido a su relación con los medios informativos, trabó relación con la periodista Sienna Walcot, con la que mantiene unas relaciones esporádicas.

Ultimamente, se ha dado cuenta que cuanto mas se "esfuerza" en realizar alguna "proeza física", mas posibilidades tiene de conseguirlo y ha llegado a entender como "provocar" la tensión necesaria para conseguirlo.

Hace una semana, el Director Asistente al Mando Pileggi le ha solicitado su incorporación a una "nueva sección" dentro del C.I.R.G. y desea que participe en la misma. No se lo ha pensado demasiado, pues está bastante cansado de la "buena vida" de las relaciones públicas y ve en esta llamada la oportunidad de volver al servicio activo. Ha aceptado este nuevo destino.

Mañana visitará a Pileggi.

Aquí en Quantico.



## FICHA PERSONAL

NOMBRE: DANE

APELLIDOS: STENHELIG WHITMAN

NOMBRE CODIGO: TWOMAN

RANGO: DIRECTOR DE EQUIPO DEL H.R.T.

NACIDO: NUEVA YORK

FECHA: 9-8-1978

INGRESO EN LA AGENCIA: AGOSTO DE 2.003

ESPECIALIDAD: EQUIPO DE RESCATE DE REHENES (HRT)

PREPARACION ACADEMICA: LICENCIADO EN INFORMATICA POR CAMBRIDGE (INGLATERRA)

TRAYECTORIA LABORAL: GRUPOS ESPECIALES DE LA MARINA  
GRUPOS DE ASALTO DEL F.B.I.  
EQUIPO DE RESCATES DE REHENES DEL F.B.I. (HRT)  
SECCION DE COMUNICACIONES Y RELACIONES CON LA PRENSA DEL F.B.I.

ASIGNACION ACTUAL: S.A.D.

ASIGNADO POR: WALTER PLEGGI (DIRECTOR ASISTENTE AL MANDO DEL S.A.D.)

MOTIVO: CAPACIDAD PARA INCREMENTAR SENSIBLEMENTE SUS CAPACIDADES FISICAS

ALTURA: 185 CENTIMETROS

PESO: 83 KILOGRAMOS

COLOR DE CABELLO: NEGRO

OJOS: GRISES

MARCA FISICA: CICATRIZ QUE NACE EN LA CEJA IZQUERDA Y ACABA CON UN CENTIMETRO EN EL POMULO  
NUMEROSOS CORTES POR EL CUERPO (DIECISEIS)  
DOS IMPACTOS DE ARMA DE FUEGO EN PIERNA DERECHA Y HOMBRO IZQUIERDO

RESIDENCIA: QUANTICO (VIRGINIA)

FAMILIA: KURT STENHELIG (PADRE - FALLECIDO)

HANNAH WHITMAN (MADRE - FALLECIDA)

BURGESS MASSANO (TUTOR LEGAL - RESIDE EN NUEVA YORK)

SIENNA WALCOT (PAREJA SENTIMENTAL - RELACIONES ESPORADICAS - POCO CONVENCIONALES)

PROBLEMATICA: NINGUNA CONOCIDA.

MEMORIA PERSONAL:

PADRES MUERTOS EN ACCIDENTE DE TRAFICO A LOS DOS DIAS DE SU NACIMIENTO. ACOGIDO POR EL CENTRO DE HUERFANOS DE LA CIUDAD DE NUEVA YORK. SU PADRE KURT, ERA UN "HACKER" BUSCADO POR DIVERSOS DELITOS INFORMATICOS Y SU MADRE HANNAH, ERA UNA ACTIVISTA PRO DERECHOS Y TENDENCIAS POLITICAS "CUESTIONABLES".

CRECE EN CENTROS DE ACOGIDA, SIN SER PROBLEMATICO. TENDENCIA A RESOLVER LOS PROBLEMAS CON TERCEROS DE MANERA DIRECTA (VIOLENTA). SUS CALIFICACIONES ESCOLARES SON NOTORIAS Y ES BECADO PARA PROSEGUIR SUS ESTUDIOS.

ALUMNO DE LA ESCUELA DE BOXEO DE BURGESS MASSANO, QUIEN SE CONVIERTE EN SU TUTOR LEGAL Y LE DIRIGE HASTA LA FINAL DE LOS GUANTES DE ORO, QUE FINALMENTE PERDE POR INCOMPARECENCIA. SU MAESTRO SUFRE UN INFARTO EN AQUELLAS FECHAS.

ES BECADO PARA ESTUDIAR EN CAMBRIDGE (INGLATERRA) Y PARTICIPAR EN SU EQUIPO DE BOXEO. SE LICENCIA EN PROGRAMACION Y ARQUITECTURA INFORMATICA.

REGRESA A NUEVA YORK E INGRESA EN EL CUERPO DE MARINES, DONDE CUMPLE SERVICIO EN LOS CUERPOS ESPECIALES. SU INTENCION ES ACCEDER AL FBI POR ESTE MEDIO.

INGRESA EN LA AGENCIA EN LOS GRUPOS ESPECIALES DE ASALTO, HASTA SER ADMITIDO EN EL EQUIPO DE RESCATE DE REHENES (H.R.T.).

DIRIGE Y EJECUTA EL RESCATE DE ROBERT JR., NIETO DEL SENADOR ROBERT BRADFORD.

EL PROPIO SENADOR ENCUMBRA LA ACTUACION DEL H.R.T. Y ESPECIALMENTE LA DE DANE. LA AGENCIA APROVECHA PARA CONCEDERLE UN ASCENSO Y REALIZAR ANUNCIOS TELEVISIVOS PARA LA CAPTACION DE "NUEVOS AGENTES". LO ACEPTA, PERO NO LE GUSTA.

MANTIENE RELACIONES CON LA PERIODISTA SIENNA WALCOT DE LA CNN. SON DE CARACTER ESPORADICO Y FUNDAMENTALMENTE INTIMAS.

SE TIENEN GRABACIONES DEL PROPIO FBI DE ACTUACIONES DEL AGENTE REALIZANDO DIVERSAS "PROEZAS FISICAS". RETIRADAS PARA USO EXCLUSIVO DEL S.A.D.

EL DIRECTOR ASISTENTE AL MANDO PLEGGI LE HA INCORPORADO AL S.A.D. HA ACEPTADO LA OPORTUNIDAD DE VOLVER AL SERVICIO ACTIVO.

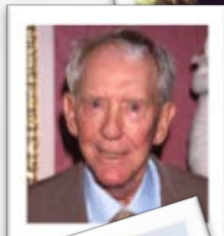
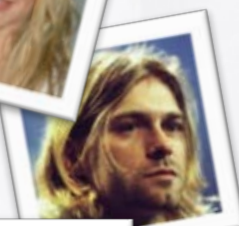

Nacida el 14 de Abril de 1.972 en Los Angeles, su padre Jack y su madre Ashley, ambos descendientes de emigrantes polacos y ambos pertenecientes a la Policía de Los Angeles, se conocieron en la Comisaría de Venize y murieron en la misma Comisaría. El Agente Swiety Kamien designaba los turnos de esa mañana y la Agente Ashley, como cada mañana, revisaba los informes del resto de compañeros del día anterior, cuando aquel loco entro en la Comisaría y se detonó. No quedo nada, apenas unos huesos chamuscados que enterrar y honrar en el Cementerio. Solo tenía trece años cuando esto sucedió y su abuela Bernice tuvo que hacerse cargo de ella y de su hermano Patrick, dos años menor que ella, y a día de hoy, la abuela Bernice sigue cuidando de ellos.

La abuela los orientó y sin notarse, siempre los vigilaba, y se alegró cuando los chicos evitaron a los muchos indeseables que había en el barrio. Se alegró cuando veía las calificaciones de ambos hermanos en sus estudios. Se alegró cuando los veía acudir a diferentes gimnasios. Se alegró cuando ambos se graduaron y lloró de alegría cuando ambos se Licenciaron en Criminología.

Y siempre los movimientos de Patrick, siempre dos años más tarde emulaban a su hermana... Hasta que ella descubrió que si lo deseaba podía poner una marcha mas a su cuerpo... Podía encender el turbo... Podía correr... Saltar... Escuchar... Y ver... Más allá de lo que ninguno de sus compañeros podía... Por esta época ingresó en la Policía de Los Angeles y todas sus actuaciones fueron dignas de mención... Y su progresión en el manejo de todo tipo de armamento la encamino al Grupo Táctico del SWAT, en el cual continuó cosechando los mismos éxitos.

Tras varios años en el SWAT, solicitó el ingreso en el FBI, mas por respeto a los consejos de su abuela que por propia convicción, pues deseaba ser Policía tal y como lo fueron sus padres hasta el día de su muerte. Tras pasar su periodo en de entrenamiento en Quantico, fue destinada de inmediato al CIRG, dentro del Equipo de Rescate de Rehenes (HRT), pues su historial así lo "mandaba".

Dentro del HRT ha realizado acciones dignas de condecoración, pero eso no la ha estimulado y gracias a su preparación, se la destinó al adiestramiento de los Agentes del propio HRT en la defensa personal. Sin temor a equivoco, este ha sido el destino que mas deseaba y en el que mejor ha sabido adaptarse.

Ha trabajado durante mucho tiempo como especialista en protección de altos cargos y gente de especial relevancia, como ha sido el caso de los Asesores del FBI, el Doctor Joonas Jalaban y del Doctor Jacques Ulme. Su labor generalmente trata de establecer los protocolos de actuación para que posteriormente otros Agentes encargados de la Escolta y Protección de VIPs, sepan que, como y cuando hacer.

Tras la visita del Director Asistente al Mando Pileggi, ha quedado un tanto desubicada, pues suponía que su "fuerza interior" era algo de ella y ahora ha sabido que hay mas como ella, con otras capacidades diferentes, pero en el fondo iguales... ¡Para bien o para mal! Se decidió cuando observo las fotografías de la cámara de seguridad de la Comisaría de sus padres instantes antes de estallar. Una persona entraba y sus ojos estaban completamente ennegrecidos... No hizo falta más.

Mañana acudirá a su nuevo destino.

Aquí, en Quantico.



## FICHA PERSONAL

NOMBRE: KARA

APELLIDOS: SNETY KAMEN

NOMBRE CODIGO: SIXNMAN

RANGO: DIRECTOR DE EQUIPO DEL H.R.T.

NACIDO: LOS ANGELES

FECHA: 14-04-972

INGRESO EN LA AGENCIA: AGOSTO DE 1.998

ESPECIALIDAD: EQUIPO DE RESCATE DE REHENES (HRT)

PREPARACION ACADEMICA: LICENCIADA EN CRIMINOLOGIA POR LA UNIVERSIDAD DE LOS ANGELES

TRAYECTORIA LABORAL: POLICIA DE LOS ANGELES  
GRUPO DE ASALTO SWAT CIUDAD DE LOS ANGELES  
EQUIPO DE RESCATES DE REHENES DEL F.B.I. (HRT)  
INSTRUCTORA DEL H.R.T. EN COMBATE CUERPO A CUERPO

ASIGNACION ACTUAL: S.A.D.

ASIGNADO POR: WALTER PLEGGI (DIRECTOR ASISTENTE AL MANDO DEL S.A.D.)

MOTIVO: CAPACIDAD PARA INCREMENTAR SENSIBLEMENTE SUS CAPACIDADES FISICAS

ALTURA: 169 CENTIMETROS

PESO: 60 KILOGRAMOS

COLOR DE CABELLO: NEGRO

OJOS: GRISES

MARCA FISICA: DOS TATUAJES TRIBALES EN HOMBRO Y VIENTRE  
DIVERSOS CORTES POR EL CUERPO (SIETE) Y UN IMPACTO DE ARMA DE FUEGO (ESPALDA)

RESIDENCIA: QUANTICO (VIRGINIA)

FAMILIA: JACK (PADRE - FALLECIDO)  
ASHLEY (MADRE - FALLECIDA)  
BERNICE (ABUELA)  
PATRICK (HERMANO - INSPECTOR DE POLICIA DE LOS ANGELES)

PROBLEMATICA: NINGUNA CONOCIDA.

MEMORIA PERSONAL:

NACIDA EN LOS ANGELES, SU PADRE ERA AGENTE UNIFORMADO DE LA POLICIA METROPOLITANA Y SU MADRE TRABAJABA COMO SECRETARIA DEL JEFE DE POLICIA DE LA MISMA COMISARIA QUE SU ESPOSO. ALLI SE CONOCIERON Y ALLI MURIERON.

UNA BOMBA EN LOS RETRETES DESTRUYO EL EDIFICIO Y CON ELLO A LOS PADRES DE KARA, QUE TUVO QUE VIVIR DESDE ESE MOMENTO CON SU ABUELA Y SU HERMANO PATRICK.

SU BARRIO NO ERA BUENO. PARA NADA. SU VOLUNTAD POR SALIR ADELANTE Y SUPERAR LOS PROBLEMAS LA HICIERON QUE INGRESARA EN VARIOS GIMNASIOS, PRACTICANDO HAKIDO, BOXEO, JEET KUNE DO Y OTRA SERIE DE ESTILOS DIFERENTES. NO POR ELLO OLVIDO SUS ESTUDIOS Y GRACIAS UNA BECA PUDO LICENCIARSE EN CRIMINOLOGIA POR LA UNIVERSIDAD DE LOS ANGELES.

POR ESA EPOCA DESCUBRIO SU CAPACIDAD PARA ESTIMULARSE Y LOGRAR HACER PROEZAS FISICAS "INCREDITABLES", AUNQUE SIEMPRE LO ACHACO A SU PREPARACION COMO ARTISTA MARCIAL.

SU INGRESO EN LA POLICIA DE LOS ANGELES ESTABA EN SU CABEZA DESDE LA MUERTE DE SUS PADRES Y UNA VEZ DENTRO, DESCUBRIO SU CAPACIDAD INNATA PARA LAS ARMAS. FUE SU PASO PREVIO A PERTENECER A LOS GRUPOS TACTICOS DEL SWAT, DONDE REALIZO DIVERSAS ACTUACIONES MUY REMARCABLES.

GRACIAS A ELLA, SU HERMANO SE ORIENTO DE IGUAL MANERA TRAS LOS PASOS DE SUS PADRES E INGRESO EN LA POLICIA METROPOLITANA DE LOS ANGELES.

FINALMENTE SOLICITO EL INGRESO EN LA AGENCIA, DONDE SUPERO CON CRECES LAS PRUEBAS DE ADMISION Y DE SELECCION DENTRO DE LA ACADEMIA DE QUANTICO, DONDE SE LA DIO DESTINO INMEDIATO EN EL GRUPO DE RESPUESTA RAPIDA DEL HRT.

EN OCASIONES HA TRABAJADO EN LA ESCOLTA Y PROTECCION DE PERSONAL DE ESPECIAL RELEVAGESTIONANDO LOS PROTOCOLOS DE SEGURIDAD PARA LOS GRUPOS DE ESCOLTA Y PROTECCION DE LA AGENCIA.

SU DEDICACION A ENTRENARSE LA HA LLEVADO A SER ELEGIDA COMO PARTE DE LOS INSTRUCTORES EN DEFENSA PERSONAL DENTRO DEL HRT, GANANDOSE LA FAMA DE DURA E INFLEXIBLE EN LO QUE A SU TRABAJO SE REFIERE.



Nacido el 23 de Enero de 1.981 en Nueva Orleáns, por una casualidad del destino. Su padre Keitel Ulme, afamado investigador del genoma humano en Munich (Alemania) y su madre Angela Ormaie era una de las mejores concertistas de violonchelo de Francia, por no decir del mundo. Quiso el destino que mientras su madre visitaba unos familiares en Nueva Orleáns, su pequeño deseara "conocer" el mundo dos meses antes de lo previsto. El parto fue lamentable y Angela falleció. Su padre siempre le culpó de ello y jamás lo trató como algo que no fuera una carga. Su padre se vuelve a casar pronto, pero ambas "familias" no tienen relación alguna.

Desde ese momento la infancia se convirtió en un quiero y no puedo hacia su padre, que le ignoró completamente, aunque jamás descuidó lo básico: alojamiento, comida y formación. El niño se propuso llamar la atención de su padre de la única manera que creyó posible: destacando en sus estudios. Y destacó. Bien pudiera considerarse un niño prodigio o el fruto del trabajo, pero todas sus calificaciones eran excepcionales y los profesores le propusieron para adelantar cursos rápidamente.

Este esfuerzo y tesón en lo académico provocó que se olvidara del resto de las cosas, así al cumplir los veinte años se había licenciado en Medicina por la Universidad de Harvard y un año después se licenció en Criminología por la Universidad de Stanford. Pero su ansia de conocimiento no cesó y comenzó a estudiar otros ámbitos muy diferentes...

Su gran capacidad de análisis y conocimiento de la Medicina Forense le ha llevado a que el F.B.I. le solicitara en más de una ocasión su ayuda, cosa que ha aceptado de buen grado y aunque le cuesta reconocerlo, le gusta ese trabajo. Aun así, no desea integrarse en el F.B.I. salvo para cosas puntuales.

Hace poco tiempo, mientras disfrutaba de unas vacaciones en Europa, tuvo la desgracia de presenciar un infarto terminal a un compañero de viaje en el avión y sin saber como, sintió que sus manos regeneraban el corazón de esa persona. No sabía como y menos el por qué, pero sabía que la fuerza regeneradora surgía de sus manos... Asustado, se alegró de ver salvarse al hombre. Asustado, renegó de lo que sintió... Asustado, no desea volver a sentir lo que sintió...

Ahora, todo ha cambiado. La visita la semana pasada del Director Asistente al Mando Pileggi, le ofreció un puesto como Consultor Externo en una nueva "sección" que dentro del C.I.R.G. Con toda la amabilidad que pudo le despidió con la promesa de sopesar la propuesta.

Un segundo después ya sabía su decisión: NO.

Ayer recibió la llamada de Pileggi y antes de poder darle su respuesta, tuvo que cambiar su decisión. El Director Pileggi le propuso ayudarlo a entender su Capacidad y aceptarla... ¿Cómo conocía de ello? No habrá respuestas si no son por boca del propio Pileggi.

Mañana viajará a Quantico.



## FICHA PERSONAL

NOMBRE: JACQUES

APELLIDOS: ULME ORMAIE

NOMBRE CODIGO: ONEMAN

RANGO: ESPECIALISTA AGREGADO EN TEMAS DE MEDICINA CRIMINALISTA

NACIDO: NUEVA ORLEANS (U.S.A.)

FECHA: 23 DE ENERO DE 1.981

INGRESO EN LA AGENCIA: NO PERTENECE. COLABORA PUNTUALMENTE DESDE DICIEMBRE DE 2.005

ESPECIALIDAD: MEDICINA FORENSE Y CRIMINOLOGIA

PREPARACION ACADEMICA: LICENCIADO POR HARVARD EN MEDICINA  
LICENCIADO POR STANFORD EN CRIMINOLOGIA

TRAYECTORIA LABORAL: COMISIONADO EXTERNO EN LA INVESTIGACION FORENSE EN NCAVC DEL FBI

ASIGNACION ACTUAL: S.A.D.

ASIGNADO POR: WALTER PILEGGI (DIRECTOR ASISTENTE AL MANDO DEL S.A.D.)

MOTIVO: CAPACIDAD ESPECIAL PARA LA SANACION PROPIA Y DE OTROS

ALTURA: 180 CENTIMETROS

PESO: 75 KILOGRAMOS

COLOR DE CABELLO: NEGRO

OJOS: MARRONES OSCUROS

MARCA FISICA: NINGUNA

RESIDENCIA: NUEVA YORK

FAMILIA: ANGELA ORMAIE (MADRE - FALLECIDA)

KEITEL ULME (PADRE - RESIDE EN MUNICH - ALEMANIA)

KATE MCDONNELL (ESPOSA DE KEITEL - MADRASTRA - SIN TRATO)

ANGELINA MCDONNELL (HERMANASTRA - HIJA DE KEITEL Y DE KATE - SIN TRATO)

PROBLEMATICA: NINGUNA CONOCIDA

MEMORIA PERSONAL:

SU PADRE KEITEL ULME, AFAMADO INVESTIGADOR DEL GENOMA HUMANO EN MUNICH (ALEMANIA) Y SU MADRE ANGELA ORMAIE ERA CONCERTISTA DE VIOLONCHELO. SU MADRE VISITABA UNOS FAMILIARES EN NUEVA ORLEANS CUANDO NACIO JACQUES. DOS MESES ANTES DE LO PREVISTO. LA MADRE FALLECE EN EL PARTO. SU PADRE LE HA CULPADO DE ELLO A JACQUES.

SU PADRE VUELVE A CASARSE POCO DESPUES, PERO NO HAY CONVIVENCIA FAMILIAR ENTRE JACQUES Y LA NUEVA FAMILIA, PUES SU PADRE ASI LO QUIERE. SU MADRASTRA ES KATE MACDONNELL Y SU HERMANASTRA SE LLAMA ANGELINA.

SU INFANCIA HA SIDO UN QUIERO Y NO PUEDO HACIA SU PADRE, QUE LE IGNORA COMPLETAMENTE. JACQUES DESTACO EN SUS ESTUDIOS PARA LLAMAR LA ATENCION PATERNA. SUS CALIFICACIONES FUERON EXCEPCIONALES HASTA EL PUNTO DE TERMINAR SUS LICENCIATURAS ANTES DEL 2.001.

CONTINUA AMPLIANDO SUS ESTUDIOS EN MUY DIFERENTES AMBITOS.

EL FBI HA SOLICITADO SU AYUDA EN TERMINOS DE ANALISIS Y CONOCIMIENTO DE LA MEDICINA FORENSE. SIEMPRE HA COLABORADO.

EN 2.008 EN PARIS (FRANCIA) "SANO" A UN HOMBRE CON PARADA CARDIO RESPIRATORIA CON LA "IMPOSICION" DE SUS MANOS. GRABACIONES DE DIVERSOS ESTABLECIMIENTOS CERCANOS ASI LO MUESTRAN. ELIMINADAS TODAS LAS PRUEBAS AL RESPECTO.

SABEMOS QUE LA LLAMADA POR PARTE DEL S.A.D. IBA A SER RECHAZADA AMABLEMENTE, PERO ACEPTA "INTEGRARSE" AL REVELARLE QUE CONOCEMOS DE SU CAPACIDAD ESPECIAL. SU MOTIVACION ES CONOCER LAS RESPUESTAS A LO QUE LE SUCEDE.



# EXPEDIENTES PERSONALES

## FICHA PERSONAL

NOMBRE: ALEXANDER

APELLIDOS: HAUER

OCUPACION: GENERAL AL MANDO DE FORT RICHARDSON

NACIDO: BOSTON

FECHA: 11-21-1950

PREPARACION ACADEMICA: GRADUADO EN WESTPOINT  
LICENCIADO EN HISTORIA

TRAYECTORIA LABORAL: SIEMPRE HA PERTENECIDO AL EJERCITO, DESDE SU PUESTO DE CADETE A SU ACTUAL RANGO DE GENERAL EN FORT RICHARDSON

ALTURA: 184 CENTIMETROS

PESO: 87 KILOGRAMOS

COLOR DE CABELLO: CANOSO CON ALGUN TONO RUBIO

OJOS: GRISES

MARCAS FISICAS: DIVERSOS CORTES Y HERIDAS RECIBIDAS EN COMBATE. UN DISPARO EN HOMBRO IZQUIERDO.

RESIDENCIA: FORT RICHARDSON (ANCHORAGE)

FAMILIA: VIUDO. TRES HIJOS, TODOS MILITARES.

PROBLEMATICA: NO TOLERA LA FALTA DE DISCIPLINA

CAPACIDAD ESPECIAL: NINGUNA

MEMORIA PERSONAL: NACIDO DE UNA FAMILIA INMIGRANTE ALEMANA CON BUENOS RECURSOS ECONOMICOS. JAMAS LE FALTO NADA.



DESDE SU INFANCIA LE ATRAJO LA VIDA MILITAR QUE SU PADRE DESARROLLO EN ALEMANIA ANTES DE ABANDONARLA, Y SU ENTRADA EN LA ACADEMIA DE WESTPOINT FUE UNA ALEGRIA PARA EL Y SU FAMILIA.

TRAS GRADUARSE HA PARTICIPADO EN DIVERSOS CONFLICTOS BELICOS Y DE TODOS ELLOS HA SAIDO CON HONORES, DESTACANDO SU DISCIPLINA Y VALOR PARA ACOMETER CUALQUIER TIPO DE MISION.

SE CASO YA EN LA TREINTENA Y TUVO A SUS TRES HIJOS SEGUIDOS, LOS CUALES HAN INGRESADO TODOS EN LA VIDA MILITAR, LO CUAL SUPUSO UN INMENSO ORGULLO PARA SUS PADRES. RECIENTEMENTE HA EXPEDIENTADO PERSONALMENTE A UNO DE SUS HIJOS POR NEGLIGENCIA EN EL DESEMPEÑO DE SUS FUNCIONES.

SU ESPOSA HA FALLECIDO RECIENTEMENTE DE UN CANCER, LO CUAL LLEVO AL GENERAL A PENSARSE SOBRE SU RETIRO. FINALMENTE Y CONVENCIDO POR SU FAMILIA, PERMANECE EN SU PUESTO.

DESDE QUE SE CONSTITUYO LA CUARTA BRIGADA, SIENTE QUE SU LABOR DE VIGILANCIA Y ALERTA ES IMPRESCINDIBLE, POR LO QUE SUS HOMBRES ESTAN SIEMPRE ALTAMENTE CUALIFICADOS. POR ELLO HA LLEVADO A EXPEDIENTAR Y EXPULSAR DEL ESCALAFON MILITAR A QUIENES NO CONSIDERA MERECER EL PUESTO QUE DESEMPEÑAN, LO CUAL HA LLEVADO A QUE MUCHOS LE MIREN CON CIERTO "ODIO" PERSONAL. SU PROPIO HIJO QUE SERVIA EN FORT RICHARDSON HA SIDO EXPEDIENTADO Y DEGRADADO POR "RELAJACION" EN EL CUMPLIMIENTO DE SUS DEBERES, SIENDO ADEMÁS TRASLADADO A OTRO DESTACAMENTO EN CALIFORNIA.

EL GENERAL CONTINUA CON MANO FIRME DIRIGIENDO FORT RICHARDSON.

## FICHA PERSONAL

**NOMBRE:** ALVAR

**APELLIDOS:** DE PEDRASACRA

**ALIAS EN ESTE MOMENTO:** DAVE S. VILLAGE, DIRECTOR EJECUTIVO DEL F.B.I.

**OCUPACION:** CONTROLAR A LA HUMANIDAD Y LUCHAR CONTRA LOS PLANES DE RAZIEL

**NACIDO:** SEVILLA (ESPAÑA)

**FECHA:** 9-8-1591

**PREPARACION ACADEMICA:** NINGUNA APLICABLE... ES ESPADACHIN, ASESINO, ESPIA...

**TRAYECTORIA LABORAL:** DE ESPIA Y ASESINO EN LA CORTE DE FELIPE IV A MIEMBRO DE LOS "ELECTUS"  
AHORA ESTÁ "INMERSO" EN CUALQUIER SERVICIO DE INTELIGENCIA DEL MUNDO

**ALTURA:** 182 CENTIMETROS

**PESO:** 80 KILOGRAMOS

**COLOR DE CABELLO:** NEGRO

**OJOS:** MARRONES

**MARCAS FISICAS:** DIVERSAS CICATRICES REPARTIDAS POR TODO EL CUERPO

**RESIDENCIA:** TODO EL MUNDO, PERO TIENE SU "BASE" EN MADRID

**FAMILIA:** XACOBO LLUNA (HERMANASTRO)

JAME DE OLMEDO (HERMANASTRO)

MISIA CROCENRA (HERMANASTRA)

VIKTOR VON STEINER (HERMANASTRO)

LEONORA LLUNA (SOBRINA - HIJA DE XACOBO LLUNA)

**PROBLEMATICA:** TIENE UN SEXTO SENTIDO PARA ANTICIPARSE AL PELIGRO

**CAPACIDAD ESPECIAL:** INMUNE A TODO TIPO DE CAPACIDADES ESPECIALES Y OPTIMIZACION FISICA A MAXIMO GRADO

**MEMORIA PERSONAL:** NACIDO NOBLE Y RICO EN SEVILLA, ESCAPA A ITALIA TRAS UNA DISPUTA POR ASUNTO DE FALDAS EN LA QUE MATA AL MARIDO.

TRABAJA COMO ESPIA Y ASESINO PARA GASPAR DE BONIFAZ POR TODA EUROPA, Y ES CUANDO CONOCE AL RESTO DE SUS HERMANOS EN INAPOLES. REGRESA A SU PATRIA CUANDO LE INFORMAN QUE SU PADRE RODRIGO DE PEDRASACRA HA FALLECIDO.

ES UN APASIONADO DE "LA DIVINA COMEDIA" DE DANTE, HABIENDO PARTICIPADO EN SU TRADUCCION DEL ITALIANO AL CASTELLANO ALREDEDOR DE 1621. ES POR ESAS FECHAS CUANDO CONOCE LOS PLANES DE SU PADRE POR ALCANZAR LA INMORTALIDAD Y EL CONTROL DE LOS BANDOS ENFRENTADOS: ELEGIDOS E HIRAM. AUNQUE EN ESE MOMENTO CREE QUE ES UNA LUCHA "RELIGIOSA", COMBATE A SU PADRE HASTA CONSEGUIR SU MUERTE.

LLEGA A SABER GRACIAS AL ANTIGUO LIDER HIRAM DE UNA DE LAS FACCIÓNES, LA LUCHA QUE SE PRODUJO ENTRE LOS ELEGIDOS (LA FACCIÓN QUE ESCONDIA LOS SECRETOS DE LOS ALIENIGENAS) Y LOS HIRAMITAS (LA FACCIÓN DE LOS "NUEVOS NACIDOS" QUE DESEABA CONOCER LOS SECRETOS OCULTOS EN LA "CLAVICULA DE SALOMON").

A PARTIR DE ESE MOMENTO FORJA UN PACTO CON SUS HERMANOS PARA EVITAR QUE LOS "CAMINOS" SE DESCUBRAN Y MUCHO MENOS QUE SE ABRA, PUES SABEN QUE SERIA LA CONDENA DEL MUNDO TAL Y COMO LO CONOCEMOS. ESTE PACTO SERA CONOCIDO POR "ELECTUS" Y SU ENFRENTAMIENTO A LAS ARGUCIAS DE RAZIEL HAN SIDO CONTINUAS.

CADA HERMANO SE REPARTIO UNA LABOR Y EL ESCOGIO LA MAS CERCANA A SUS APTITUDES: LOS GOBIERNOS, EN CONCRETO, LAS FUERZAS GUBERNAMENTALES COMO LA CIA, EL EXTINTO KGB, EL MI-6... PERO ADEMAS SE CREO OTRA BASE DE INFLUENCIA DENTRO DE LOS SERVICIOS POLICIALES COMO EL FBI, INTERPOL...

SU LABOR HA CONSISTIDO EN PROTEGER LOS SECRETOS, EN HACER QUE LOS SECRETOS PERMANEZCAN COMO TAL Y EVITAR DE LA MANERA QUE SEA LAS ACTIVIDADES DE LOS SERVIDORES DE RAZIEL, A QUIENES SABE INMERSOS EN TODOS LOS PUNTOS DEL PLANETA...

SU RELACION CON SUS HERMANOS ES BUENA Y Pese a TENER DIFERENTES PUNTOS DE VISTA, TIENE MUY CLARO EN SU CABEZA QUE JAMAS CONSEGUIRAN NADA SI NO ESTAN UNIDOS.

DESDE HACE TIEMPO, LOS "ELECTUS" HAN ESTUDIADO MUCHO A "SUS HIJOS" DEL "PROYECTO GENESIS", POR LO QUE HAN DECIDIDO "PROTEGERLOS" DENTRO DE UN AMBIENTE QUE CONTROLA EL PROPIO ALVAR DE PEDRASACRA: EL FBI. PARA ESTE FIN HA CREADO EL SAD, Y AUNQUE LO HA "DESPRESTIGADO" Y PUESTO "TRABAS" CONTINUAMENTE, CON EL FIN DE QUE LOS RAZIELITAS NO SE FIJEN EN EL MISMO. QUE DE HABERLO FAVORECIDO CLARAMENTE, HUBIERA LLAMADO LA ATENCION DE ALGUN ENEMIGO, Y LA LABOR DE TANTO TIEMPO SE HUBIERA VENIDO ABAJO.

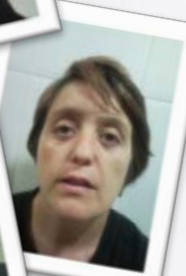

## FICHA PERSONAL

**NOMBRE:** BENJAMIN

**APELLIDOS:** EMERSON

**OCUPACION:** DIRECTOR DE EQUIPO EN EL DEPARTAMENTO DE SUCESO ESPECIALES (SAD)

**NACIDO:** HAWAI

**FECHA:** 6-6-1966

**PREPARACION ACADEMICA:** LICENCIADO EN CRIMINOLOGIA

**TRAYECTORIA LABORAL:** AGENTE DE CAMPO DEL FBI EN LA OFICINA DE MIAMI  
DIRECTOR DE EQUIPO EN EL O.S.B.

**ALTURA:** 175 CENTIMETROS

**PESO:** 70 KILOGRAMOS

**COLOR DE CABELLO:** MARRONACEO

**OJOS:** GRISES

**MARCAS FISICAS:** PARALISIS DEL TRÉN INFERIOR (PIERNAS)

**RESIDENCIA:** QUANTICO (VIRGINIA)

**FAMILIA:** ANJÉLICA EMERSON (MADRE)

LINUS EMERSON (HERMANO GEMELO - DISCAPACITADO MENTAL)

**PROBLEMATICA:** NO TOLERA QUE LE TENGAN LASTIMA POR SU CONDICION DE DISCAPACITADO

**CAPACIDAD ESPECIAL:** NINGUNA

**MEMORIA PERSONAL:**

NACIDO EN HAWAI. SU PADRE FALLECIO AL POCO DE NACER POR UNA BALA PÉRDIDA DE UN TIROTEO ENTRE LA POLICIA Y UNA BANDA LOCAL, QUE ATRACABA EN UN BANCO. SU MADRE HA CUIDADO SIEMPRE DE EL Y SU HERMANO LINUS.

ESTUDIO CRIMINOLOGIA. NO REALIZA EL SERVICIO MILITAR, PUES INGRESA EN EL FBI POR "INVITACION FORMAL" DE LA OFICINA, ESTIMANDO SUS CALIFICACIONES COMO MUY POSITIVAS.

SE INCORPORA A LA OFICINA DE MIAMI, DONDE TRASLADA A SU MADRE Y SU HERMANO PARA QUE RESIDAN CON EL.

SU EXPEDIENTE ESTA LLENO DE ACTOS DE VALOR Y RESOLUCIONES EN UN 90% DE LOS CASOS ASIGNADOS. ESTO LE LLEVA A SER PROMOVIDO A DIRECTOR DE EQUIPO Y REASIGNADO AL O.S.B.

TRAS UN TIEMPO REALIZANDO LABORES DE LOGISTICA, POR AZAR SE VE ENVUELTO EN UNA REYERTA ENTRE DOS FAMILIAS DEL NARCOTRAFICO, Y MIENTRAS REALIZA UNA INTERVENCIÓN, RECIBE UN IMPACTO DE BALA EN LA COLUMNA Y PARECE REPETIRSE LA DESGRACIA SUCEDIDA A SU PADRE...

DEBIDO A ESTE DISPARO, QUEDA PARALITICO DEL TRAN INFERIOR Y DESDE ESTE MOMENTO SE TRASLADA SIEMPRE EN UNA SILLA DE RUEDAS MOTORIZADA. EN NINGUN MOMENTO SOLICITA LA BAJA MEDICA DE SU PUESTO DE TRABAJO.

SU VUELTA AL TRABAJO LE HACE TENER LA SENSACION DE SER TRATADO DIFERENTE POR SUS COLEGAS Y TOMA LA DECISION DE SOLICITAR EL CAMBIO DE DESTINO.

ESTA PETICION ES ATENDIDA Y SE LE CONCEDE EL PUESTO DE DIRECTOR DE EQUIPO EN EL S.A.D. POR PETICION PERSONAL DEL DIRECTOR ASISTENTE AL MANDO WALTER PLEGGI.

ACTUALMENTE SE ESTUDIA LA CONVENIENCIA DE DARLE LA JUBILACION TOTAL DEBIDO A SU DISCAPACIDAD PESE A LA OPOSICION FRONTAL DE SU DIRECTOR INMEDIATO WALTER PLEGGI.



## FICHA PERSONAL

NOMBRE: ELISE

APELLIDOS: CARRERE

OCUPACION: DIRECTOR DE EQUIPO DEL FBI EN ANCHORAGE (OSB)

NACIDO: ANCHORAGE

FECHA: 21-8-1972

PREPARACION ACADEMICA: LICENCIADA EN CIENCIAS POLITICAS

TRAYECTORIA LABORAL: AGENTE ESPECIAL DEL FBI

AGENTE ESPECIAL DEL OSB – RELACIONES INSTITUCIONALES EN ALASKA

ALTURA: 172 CENTIMETROS

PESO: 57 KILOGRAMOS

COLOR DE CABELLO: NEGRO

OJOS: MARRONES OSCUROS

MARCAS FISICAS: NINGUNA

RESIDENCIA: ANCHORAGE

FAMILIA: PADRES VIVOS. 2 HERMANOS.

SOLTERA CON RELACION ESTABLE. MILITAR DE FORT RICHARDSON.

PROBLEMATICA: HABLA PERFECTAMENTE INGLES, FRANCES Y ALGUNOS DIALECTOS DE LOS NATIVOS DE LA ZONA

CAPACIDAD ESPECIAL: NINGUNA

MEMORIA PERSONAL:

NACIDA EN ANCHORAGE DE UNA FAMILIA ACOMODADA, SU PADRE ES FUNCIONARIO DE HACIENDA Y SU MADRE PROFESORA. SUS DOS HERMANOS SON MAYORES QUE ELLA Y MUY PROTECTORES. LOS DOS TRABAJAN COMO PERSONAL CIVIL EN LA BASE MILITAR DE FORT RICHARDSON.

SE LICENCIO EN CIENCIAS POLITICAS CON EXCELENTE CALIFICACIONES Y JAMAS HA TRABAJADO EN OTRA COSA QUE NO SEA DENTRO DE LA AGENCIA.

SUS PRIMEROS AÑOS FUERON COMO AGENTE ESPECIAL DE CAMPO, DESTACANDO EN SU ENTREGA Y CONCRETAMENTE EN LOS CASOS QUE TENIAN QUE VER CON LOS NATIVOS DE LA ZONA, DEBIDO AL CONOCIMIENTO DE SU CULTURA Y DE SU DIALECTO.

PROMOCIONADA AL PUESTO DE DIRECTORA DE EQUIPO EN LA SECCION DE RELACIONES INSTITUCIONALES, SE ENCARGA DE PROTOCOLOS Y TRAMITES CUANDO CUALQUIER MIEMBRO DE LA AGENCIA DESEA TRATAR CON OTROS ORGANISMOS.

RECIENTEMENTE HA COMENZADO UNA RELACION ESTABLE CON UN CAPITAN DE LA BASE DE FORT RICHARDSON.



## FICHA PERSONAL

**NOMBRE:** GONG  
**APELLIDOS:** ZIYANG  
**OCUPACION:** COORDINADORA DE RELACIONES CON OTROS ORGANISMOS Y SECRETARIA DEL DEPARTAMENTO DE SUCEOS ESPECIALES (SAD)  
**NACIDO:** NUEVA JERSEY  
**FECHA:** 13-12-1972  
**PREPARACION ACADEMICA:** LICENCIADA EN DERECHO  
LICENCIADA EN CIENCIAS POLITICAS  
LICENCIADA EN FILOGIA INGLESA, CHINA Y JAPONESA  
**TRAYECTORIA LABORAL:** ABOGADA PARA GREENPEACE AMERICA  
TRADUCTORA PARA LA SEDE DE LA ORGANIZACION DE NACIONES UNIDAS  
TRADUCTORA PARA LA OFICINA DEL FBI EN NUEVA YORK  
AGENTE DE CAMPO DEL FBI (SERVICIO DE TRADUCTORA EN EL OSB)  
SECRETARIA DEL DEPARTAMENTO DE SUCEOS ESPECIALES (SAD)  
**ALTURA:** 175 CENTIMETROS  
**PESO:** 55 KILOGRAMOS  
**COLOR DE CABELLO:** NEGRO  
**OJOS:** MARRONES OSCUROS  
**MARCAS FISICAS:** NINGUNA  
**RESIDENCIA:** QUANTICO (VIRGINIA)  
**FAMILIA:** CARY ZIYANG (PADRE)  
YEOH ZIYANG (MADRE)  
GONG (ABUELA POR PARTE DE MADRE)  
TONY ZIYANG (HERMANO)  
**PROBLEMATICA:** NO TOLERA LOS TRATOS RACISTAS  
**CAPACIDAD ESPECIAL:** NINGUNA  
**MEMORIA PERSONAL:**



NACIDA EN NUEVA JERSEY DE LO QUE PODEMOS CONSIDERAR UNA FAMILIA DE INMIGRANTES CHINOS DE TERCERA GENERACION Y COMPLETAMENTE INTEGRADOS EN EL SISTEMA DE VIDA AMERICANO. SU MADRE APENAS TENIA QUINCE AÑOS CUANDO NACIO GONG Y POR ELLO GUARDAN UNA GRAN AMISTAD ENTRE ELLAS.  
PRONTO DESTACA EN LOS NEGOCIOS FAMILIARES POR SU CAPACIDAD DE TRATAR A LOS CUENTES DE SU LAVANDERIA Y POR LA FACILIDAD NATURAL PARA APRENDER IDIOMAS, Y UTILIZARLOS CON LA DIVERSA CUENTELA.  
INGRESA EN LA UNIVERSIDAD Y CURSA LAS CARRERAS DE DERECHO Y CIENCIAS POLITICAS A LA VEZ, LICENCIANDOSE EN AMBAS CON GRANDES CALIFICACIONES. TRABAJA DURANTE UN TIEMPO EN EL BUFETE DE ABOGADOS DE "GREENPEACE AMERICA" Y COMIENZA A CONOCER EL ENTRAMADO DE LA O.N.U.  
POR ESTAS FECHAS VUELVE A CURSAR FILOGIA INGLESA, CHINA Y JAPONESA. EN MENOS TIEMPO DEL ESPERADO SE LICENCIA Y LE FACILITA EL ACCESO A LO QUE DESEABA: UN PUESTO DE TRADUCTORA PARA LA SEDE DE LAS NACIONES UNIDAS.  
SU TRABAJO LA COMPLACE DURANTE UN TIEMPO, PERO SIENTE QUE SU LABOR ES INCOMPLETA Y SOLICITA TRABAJAR COMO TRADUCTORA EN EL FBI, APOYANDO A LOS AGENTES CUANDO TUVIERAN PROBLEMAS DE COMUNICACION CON TERCERAS PERSONAS.  
SU SOLVENCIA Y DEDICACION HACEN QUE EL PROPIO FBI LA SOLICITE SU INGRESO COMO AGENTE DE CAMPO Y COMIENZA A TRABAJAR COMO INTERPRETE Y APOYO A OTRAS OFICINAS TANTO COMO INTERPRETE, COMO POR SUS CONOCIMIENTOS DE LAS CULTURAS ORIENTALES.

## FICHA PERSONAL

**NOMBRE:** JORGE  
**APELLIDOS:** PEREIRO  
**OCUPACION:** FUNCIONARIO CIVIL EN EL DEPARTAMENTO 5 DE SUSCEOS ESPECIALES (SAD) DEL FBI  
**NACIDO:** DETROIT **FECHA:** 5-11-986  
**PREPARACION ACADEMICA:** CURSO DE ACCESO A LA UNIVERSIDAD  
**TRAYECTORIA LABORAL:** TECNICO EN CIBER-CAFE CIBERNET  
**ALTURA:** 177 CENTIMETROS **PESO:** 130 KILOGRAMOS  
**COLOR DE CABELLO:** NEGRO **OJOS:** MARRONES  
**MARCAS FISICAS:** OBESIDAD PRONUNCIADA  
**RESIDENCIA:** QUANTICO (VIRGINIA)  
**FAMILIA:** MARIA CONCHITA PEREIRO (MADRE)  
ANGEL DE ANDRES PEREIRO (PADRE)  
**PROBLEMÁTICA:** DIFICULTAD EN LAS RELACIONES SOCIALES DIRECTAS (DE PERSONA A PERSONA)  
**CAPACIDAD ESPECIAL:** NINGUNA  
**MEMORIA PERSONAL:**



NACIDO EN DETROIT DE UNA FAMILIA DE INMIGRANTES MEXICANOS DE SEGUNDA GENERACION, SIENDO HIJO UNICO DE LA FAMILIA CANTERO.  
SUS PADRES MIMARON DEMASIADO AL JOVEN JORGE, ADEMAS DE PROTEGERLE DESMESURADAMENTE Y CREANDO UNA PERSONA INSEGURA SOCIALMENTE.  
LA SOLEDAD A LA QUE SE VEIA SOMETIDO POR SU FALTA DE EMPATIA SOCIAL, LE LLEVO A "CONOCER" EL MUNDO A TRAVES DE SU ORDENADOR Y CONSIGUIO UNA DESTREZA POCO COMUN CON LA "OBSERVACION" DE PERSONAS. TAL ES ASI, QUE EN EL INSTITUTO SE "ENAMORA" DE UNA PROFESORA Y LA OBSERVA SIEMPRE QUE PUEDE, HASTA EL PUNTO DE OBSESIONARSE CON ELLA Y FALTAR A SUS CLASES CUANDO ELLA NO ACUDE AL INSTITUTO.  
SU GRAN TALENTO ES REALIZAR SEGUIMIENTOS O RASTREOS DE PERSONAS A TRAVES DE REGISTROS, CAMARAS, SATELITES... ES DECIR, MANTENER VIGILADO O CONTROLADO A ALGUIEN.  
ESA "CURIOSIDAD" HIZO QUE EL FBI DESCUBRIRA SUS "HABILIDADES" CUANDO SE INTRODUJO EN UN CENTRO ASOCIADO A LA AGENCIA Y SE LE ATRAPO. LA OFERTA FUE CLARA: O TRABAJABA PARA LA AGENCIA O LE ESPERABA LA PRISION POR SUS DELITOS.  
DESDE ESE MOMENTO TRABAJA EN EL FBI COMO CIVIL, ENCARGANDOSE DE LA VIGILANCIA DE PERSONAS O EL RASTREO DE LAS MISMAS, Y POR FIN, SE SIENTE INTEGRADO ENTRE UN GRUPO DE "EXTRAÑOS".

## FICHA PERSONAL

**NOMBRE:** NOOMI  
**APELLIDOS:** URBAN  
**OCUPACION:** FUNCIONARIA CIVIL EN EL DEPARTAMENTO DE SUCESOS ESPECIALES (SAD) DEL FBI  
**NACIDO:** TORONTO **FECHA:** 14-ABRIL-1988  
**PREPARACION ACADEMICA:** NINGUNA  
**TRAYECTORIA LABORAL:** NINGUNA  
**ALTURA:** 155 CENTIMETROS **PESO:** 48 KILOGRAMOS  
**COLOR DE CABELLO:** NEGRO **OJOS:** NEGROS  
**MARCAS FISICAS:** TATUAJES REPARTIDOS POR TODO EL CUERPO (12)  
PERCINGS REPARTIDOS POR SU CUERPO (6)  
**RESIDENCIA:** QUANTICO (VIRGINIA)  
**FAMILIA:** JAMIE LEE URBAN (MADRE - INTERNADA EN CENTRO PSIQUIATRICO)  
**PROBLEMATICA:** DIFICULTAD EN LAS RELACIONES CON TERCEROS  
MEMORIA FOTOGRAFICA  
**CAPACIDAD ESPECIAL:** NINGUNA  
**MEMORIA PERSONAL:**

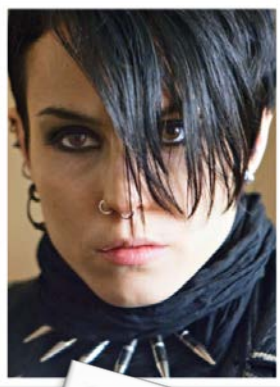

NACIDA EN TORONTO POR PURO AZAR, DEBIDO A QUE SU MADRE ERA TRATANTE DE ARTE Y DEBIDO AL ESTRESS SE ADELANTO EL PARTO DE NOOMI. A LOS POCOS DIAS YA VOLABA DE REGRESO A NUEVA YORK, DONDE HA RESIDIDO CASI TODA SU VIDA. A SU PADRE JAMAS LO CONOCIO, PUES SU MADRE JAMAS LE CONTO NADA DEL MISMO Y AHORA TAMPOCO TIEN DEMASIADAS GANAS DE SABER NADA DEL MISMO. SU MADRE PRONTO SE SUMIO EN UNA GRAVE DEPRESION QUE HA ARRASTRADO DURANTE AÑOS Y TRAS VARIOS INTENTOS DE SUICIDIO, FUE INGRESADA EN UN CENTRO PSIQUIATRICO POR ORDEN JUDICIAL, PUES SU HIJA APENAS CONTABA LA MAYORIA DE EDAD Y ERA EL UNICO MEDIO PLAUSIBLE DE PRESERVAR LA VIDA DE JAMIE LEE. DESDE ESE MOMENTO, NOOMI VIVE EN DIVERSOS CENTROS DE ACOGIDA PARA ADOLESCENTES, PERO DEBE SER CAMBIADA CONTINUAMENTE POR SUS REYERTAS CON CASI TODOS SUS COMPAÑEROS.

CUANDO CUMPLE LA MAYORIA DE EDAD COMIENZA A TRABAJAR EN CUALQUIER COSA, HASTA QUE DE PRONTO SE CONVIERTE EN DESEMPLEADA, PERO SU NIVEL DE VIDA NO BAJA. EL MOTIVO ES QUE POR SU HABILIDAD PARA INFILTRARSE EN LUGARES FISICOS, ABRIR CERRADURAS, BURLAR SISTEMAS DE SEGURIDAD... NUNCA TIENE FALTA DE EFECTIVO.

ES EN ESE MOMENTO CUANDO PERFECCIONA SU HABILIDAD INFORMATICA PARA TAMBIEN BURLAR CASI CUALQUIER SISTEMA DE SEGURIDAD DE SOFTWARE Y COMIENZA A BURLAR LAS REDES DE DIFERENTES ORGANISMOS PARA "VENDER" INFORMACION. JAMAS ALTERARLA.

ESTA ULTIMA ACTIVIDAD LLAMO LA ATENCION DEL FBI, QUE ESTUVO EN JAQUE VARIOS AÑOS, VIENDOSE INUTILES EN SU TAREA DE ATRAPARLA. NI TAN SIQUERA DE SABER QUIEN ERA.

PERO EL AGENTE BENJAMIN EMERSON TOMO UNA EXTRAÑA SOLUCION. LA OFRECIERON VIA "WEB" UN TRABAJO DENTRO DE LA LEGALIDAD, HACIENDO LO MISMO PERO PARA LA AGENCIA.

LO ACEPTO Y TRABAJA PARA EL FBI COMO PERSONAL DE APOYO CIVIL.

## FICHA PERSONAL

NOMBRE: LENA

APELLIDOS: BELLUCCI

OCUPACION: REPORTERA "FREELANCE"

NACIDO: ROMA (ITALIA)

FECHA: 17-11-975

PREPARACION ACADEMICA: LICENCIADA EN PERIODISMO

TRAYECTORIA LABORAL: AHORA TRABAJA POR LIBRE VENDIENDO SUS REPORTAJES DE INVESTIGACION A DIVERSOS MEDIOS INFORMATIVOS

ALTURA: 175 CENTIMETROS

PESO: 60 KILOGRAMOS

COLOR DE CABELLO: NEGRO

OJOS: MARRONES OSCUROS

MARCAS FISICAS: NINGUNA

RESIDENCIA: NEW YORK

FAMILIA: DIVORCIADA.

PROBLEMATICA: NO SOPORTA LAS ACTITUDES MACHISTAS O QUE LA MIREN "DESNUDANDOLA"  
ES UNA EXPERTA EN DIVERSAS FORMAS DE LUCHA

CAPACIDAD ESPECIAL: NINGUNA

MEMORIA PERSONAL:



NACIDA EN ROMA, SU PADRE ERA UN OFICIAL DEL EJERCITO AMERICANO EN LA EMBAJADA DE ROMA Y SU MADRE UNA PROFESORA DE ARTE EN LA UNIVERSIDAD. SE CONOCIERON Y PRONTO TUVIERON UNA HIJA. CASI A LA PAR SU PADRE LAS DEJO A AMBAS. SU MADRE AGRADECIO LA SITUACION DADO EL CARCTER VIOLENTO DE SU PADRE Y LA TENDENCIA A SOLUCIONAR LAS COSAS CON GOLPEANDOLA.

ESTUDIO PERIODISMO Y CASI A LA PAR HISTORIA DEL ARTE, AUNQUE DE ESTA ULTIMA NO CONSIGUIO LICENCIARSE. QUISO INGRESAR EN EL EJERCITO PERO SE LA DISCRIMINO NEGATIVAMENTE Y DECIDIO DEDICARSE A "SACAR LA MIERDA A LA LUZ", EN TODO AQUELLO QUE OBSERVARA MANIPULACION, ABUSO O DEGRADACION DE LAS MUJERES. LA MANERA MAS SENCILLA ERA A TRAVES DE SU PROFESION: EL PERIODISMO.

SIEMPRE HA TRABAJADO POR LIBRE Y LA HA IDO FRANCAMENTE BIEN, SACANDO REPORTAJES CRUDOS Y VERACES QUE LA HAN PROCURADO BUENOS BENEFICIOS Y UN BUEN NUMERO DE PREMIOS PERIODISTICOS.

SE CASO POR INTERES PARA PODER CONSEGUIR LA NACIONALIDAD NORTEAMERICANA Y POCO TIEMPO DESPUES SE DIVORCIO, NO VOLVIENDO A VER A SU EXMARIDO.

AHORA TRABAJA CONSTANTEMENTE BUSCANDO CASOS QUE AFECTEN AL COLECTIVO DE MUJERES MALTRATADAS, YA SEA POR SUS PERSONAS ALLEGADAS, POR EMPRESAS, POR EL GOBIERNO...

## FICHA PERSONAL

**NOMBRE:** LIV (CINCUENTA Y CUATRO)

**ALIAS EN ESTE MOMENTO:** JOHN RICHARDSON

**OCUPACION:** TENIENTE DE LA CUARTA BRIGADA EN FORT RICHARDSON (ANCHORAGE)

**NACIDO:** ANCHORAGE

**FECHA:** 7-91.980

**PREPARACION ACADEMICA:** GRADUADO COMO PILOTO EN LAS FUERZAS AEREAS

**TRAYECTORIA LABORAL:** DIVERSOS DESTACAMENTOS MILITARES HASTA CONSEGUIR EL PUESTO DE TENIENTE EN FORT RICHARDSON

**ALTURA:** 184 CENTIMETROS

**PESO:** 84 KILOGRAMOS

**COLOR DE CABELLO:** NEGRO

**OJOS:** MARRONES OSCUROS

**MARCAS FISICAS:** TATUAJE CON LASER DE NUMEROS ROMANOS (LIV) EN LA PARTE INTERIOR DEL PARPADO DERECHO

**RESIDENCIA:** FORT RICHARDSON

**FAMILIA:** NINGUNA CONOCIDA. CRECIO EN EL HORFANATO DE ANCHORAGE.

**PROBLEMATICA:** ES UN AGENTE DE RAZIEL EN "LETARGO"

**CAPACIDAD ESPECIAL:** FISICAMENTE PERFECTO

**MEMORIA PERSONAL:**

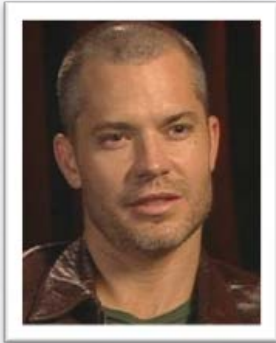

FUE ENCONTRADO A LA ENTRADA DEL HOSPITAL DE ANCHORAGE Y AL NO SER RECLAMADO FUE LLEVADO A UN CENTRO DE MENORES, DONDE FUE PUESTO EN CUSTODIA PARA UNA FUTURA ADOPCION.

TRAS VARIOS INTENTOS DE INTEGRARLO EN DIVERSAS FAMILIAS, ESTAS RENUNCIABAN AL NIO POR DIFERENTES MOTIVOS: UNA MIRADA EXTRAÑA, UNA ACTITUD ABSTRAIDA, FALTA DE MUESTRAS DE AFECTO... EN RESUMEN, CRECIO EN DIVERSAS FAMILIAS DE ACOGIDA PERO NINGUNA SE DECIDIO A DAR EL PASO DE SU ADOPCION.

CUANDO TUVO LA MAYORIA DE EDAD SE ALISTO EN EL EJERCITO Y ALLI CONSIGUIO GRADUARSE COMO PILOTO DE HELICOPTERO, SIENDO DESTINADO A DIFERENTES PUESTOS POR TODO EL PAIS.

NO SABIA EL POR QUE PERO NECESITABA REGRESAR A ANCHORAGE, POR LO QUE RENUNCIO A SU PUESTO DE PILOTO CON TAL DE CONSEGUIR UNA PLAZA EN FORT RICHARDSON Y NO SE HA ARREPENTIDO.

SU CARCTER ES INTROVERTIDO, MAS OBSERVANDO QUE HACIENDO Y ESO LE HA LLEVADO A TENER UNA VIDA SOCIAL BASTANTE POBRE, PERO A EL NO LE DSGUSTA. TODO LO CONTRARIO.

LO QUE NO SABE ES QUE ES UN AGENTE DE RAZIEL EN "LETARGO", QUE VIVE CON UNA ORDEN ESCONDIDA EN SU CEREBRO DE PROTEGER A SU SEÑOR Y HASTA ESTOS DIAS, JAMAS HA TENIDO NI IDEA O CONTACTO CON ALGO O ALGUIEN QUE PUSIERA EN PELIGRO A RAZIEL.

AHORA TODO PUEDE SUCEDER... O CONVERTIRSE EN UN AGENTE OLYPHANT O SEGUIR EN SU PUESTO, SIN SABER NADA DE LO QUE SUCEDE EN LAS SOMBRAS.

## FICHA PERSONAL

**NOMBRE:** RUSSELL

**APELLIDOS:** FREEMAN

**OCUPACION:** PRESIDENTE DE LA CORPORACION AJANA

**NACIDO:** VANCOUVER (CANADA)

**FECHA:** 6-11-1950

**PREPARACION ACADEMICA:** LICENCIADO EN MEDICINA EN LA UNIVERSIDAD DE HARVARD  
LICENCIADO EN BIOLOGIA EN LA UNIVERSIDAD DE YALE  
LICENCIADO EN ECONOMIA EN LA UNIVERSIDAD DE STANFORD

**TRAYECTORIA LABORAL:** FUNDO LA EMPRESA AJANA Y SIEMPRE HA TRABAJADO EN ELLA, EN SU DIFERENTES FORMAS: DESDE LA SOCIEDAD ANONIMA A LA CORPORACION MULTINACIONAL ACTUAL

**ALTURA:** 180 CENTIMETROS

**PESO:** 82 KILOGRAMOS

**COLOR DE CABELLO:** CANOSO

**OJOS:** MARRONES OSCUROS

**MARCAS FISICAS:** CODIGO DE BARRAS CON EL NUMERO 001 EN LA PARTE INFERIOR DE LA LENGUA (001)

**RESIDENCIA:** VANCOUVER (CANADA)

**FAMILIA:** NINGUNA, ES HUERFANO Y TAMPOCO SE HA CASADO

**PROBLEMATICA:** MODELO UNICO QUE POSEE UNA CAPACIDAD ESPECIAL NO FISICA  
RAZIEL NO HA CONSEGUIDO VOLVER A ENGENDRAR UN MODELO "FREEMAN", PUES LAS CLONACIONES DE ESTE SIEMPRE FALLAN

**CAPACIDAD ESPECIAL:** FISICAMENTE PERFECTO  
INMUNIDAD Y ANULACION DE LAS CAPACIDADES ESPECIALES A NIVEL MAXIMO

**MEMORIA PERSONAL:** NACIDO EN VANCOUVER, O AL MENOS ACOGIDO EN UN CENTRO ASISTENCIAL DE LA CIUDAD AL SER ABANDONADO POR SUS PADRES. CRECIO SIN PROBLEMAS Y DESTACANDO TANTO EN LOS ESTUDIOS COMO EN LA PRACTICA DE DIFERENTES DEPORTES, HASTA EL PUNTO QUE EN LA MODALIDAD DE BOXEO SE RETIRO COMO AFICIONADO CON 50 VICTORIAS Y NINGUNA DERROTA, CON 50 KOS.  
ESTUDIO LAS CARRERAS DE MEDICINA, BIOLOGIA Y ECONOMICAS ANTES DE LOS VEINTICINCO AÑOS, SIENDO BECADO POR LAS DIFERENTES UNIVERSIDADES EN PROYECTOS DE INVESTIGACION DE DIVERSA INDOLE.  
SU IDEA DE INVESTIGACION LLAMO LA ATENCION DE DIFERENTES ENTIDADES BANCARIAS QUE LE FAVORECIERON PRESTAMOS PARA FUNDAR LA EMPRESA AJANA, ADEMAS DE FAVORECERLE RECURSOS PARA LA INVESTIGACION DE DIVERSOS FARMACOS.

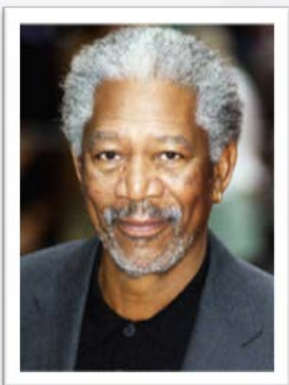

001

POCO A POCO SUS INVESTIGACIONES DIERON SU FRUTO Y LAS CUENTAS DE AJANA CRECIERON, HASTA EL PUNTO DE CREAR UNA CORPORACION QUE SE ENCUENTRA EN MAS DE VEINTE PAISES Y EXPORTA PRODUCTOS A TODO EL MUNDO.

TAMBIEN ES CONOCIDO POR SU CARIDAD HUMANA, CREANDO DIVERSOS CENTROS ASISTENCIALES PARA ENFERMOS TERMINALES Y BECANDO UNIVERSIDADES EN EL ESTUDIO DE ENFERMEDADES RARAS.

NO SE LE CONOCE NINGUNA RELACION Y JAMAS HA DADO QUE HABLAR, SIENDO UNA PERSONA BASTANTE RESERVADA Y AMANTE DE SU VIDA PRIVADA.

PERO REALMENTE, ES UN HIJO DIRECTO DE RAZIEL CON UNA HUMANA QUE CRECIO BAJO LA PROTECCION DIRECTA DE SU PADRE EN SAN ELIAS, TODO LO DEMAS SOBRE EL HOFANATO ES UNA "COARTADA" PERFECTA CREADA POR LOS RAZIELITAS Y PRACTICAMENTE IMPOSIBLE DE DEMOSTRAR, PUES SE CREARON Y CAMBIARON DOCUMENTACION PARA CONSEGUIRLO.

ES CIERTO LOS ESTUDIOS Y PROGRESOS DE RUSSELL, PERO NADIE SABE QUE SU NOMBRE CLAVE ES GEPPETTO, EN ALUSION AL CARPINTERO CREADOR DE PINOCHO, POR SUS ESFUERZOS EN CONSEGUIR "HIJOS" PERFECTOS DE RAZIEL. SU DEDICACION ES CASI EXCLUSIVA EN CREAR LOS "AGENTES OLYPHANT" Y CONSEGUIR UN PROTOTIPO DE AGENTE CON ALGUNA CAPACIDAD ESPECIAL, PERO HASTA EL MOMENTO HA SIDO IMPOSIBLE, PUES DICHS PROTOTIPOS DURAN POCOS AÑOS DE VIDA.

HA AYUDADO A SU SEÑOR RAZIEL A INOCULAR SU EMBRION A DIVERSAS MUJERES SIN EL CONOCIMIENTO DE ESTAS, FALLANDO LA GESTACION EN LA MAYORIA DE CASOS. ALGUNOS DE LOS CASOS HA SALIDO BIEN Y SE OBSERVA A LOS "HIJOS" SIN CONTARLES NADA. ESTE PROYECTO ES DENOMINADO "LEGADO" POR RAZIEL, Y SU VIGILANCIA CONSTITUYE Y UNA ORDEN DIRECTA DE SU "PADRE".

SU ACTUAL INVESTIGACION SE ESTA CENTRANDO EN LA CREACION DE CLONES QUE ENVEJEZCAN RAPIDAMENTE E INCULCARLES CONOCIMIENTOS EN EL PROCESO, PARA ABASTECER DE "CARNE DE CAÑON" A LOS PROPOSITOS DE RAZIEL, PUES LOS AGENTES OLYPHANT SON MAS DIFICILES DE "MADURAR" Y TARDAN MUCHO TIEMPO EN SER PERFECTAMENTE OPERATIVOS.

## FICHA PERSONAL

**NOMBRE:** WALTER

**APELLIDOS:** PILEGGI

**OCUPACION:** DIRECTOR ASISTENTE AL MANDO DEL DEPARTAMENTO DE SUCESOS ESPECIALES (SAD)

**NACIDO:** NUEVA YORK

**FECHA:** 15-21.961

**PREPARACION ACADEMICA:** LICENCIADO EN PSICOLOGIA  
LICENCIADO EN CRIMINOLOGIA

**TRAYECTORIA LABORAL:** AGENTE DE CAMPO DEL FBI EN LA OFICINA DE NUEVA YORK  
DIRECTOR DE EQUIPO DEL FBI EN EL VICAP (NCAVC)  
DIRECTOR ASISTENTE AL MANDO DEL FBI EN ASUNTOS INTERNOS  
DIRECTOR ASISTENTE AL MANDO DEL DEPARTAMENTO DE SUCESOS ESPECIALES (SAD)

**ALTURA:** 185 CENTIMETROS

**PESO:** 88 KILOGRAMOS

**COLOR DE CABELLO:** NEGRO (CALVICIA PRONUNCIADA) **OJOS:** MARRONES

**MARCAS FISICAS:** CICATRIZ DE UN IMPACTO DE BALA EN EL HOMBRO DERECHO

**RESIDENCIA:** QUANTICO (VIRGINIA)

**FAMILIA:** SHARON PILEGGI (ESPOSA - DIVORCIADO)  
KIRSTEN PILEGGI (HIJA)

**PROBLEMÁTICA:** NINGUNA

**CAPACIDAD ESPECIAL:** ANULACION DE LAS CAPACIDADES ESPECIALES

**MEMORIA PERSONAL:**

NACIDO EN NUEVA YORK DE UNA FAMILIA HUMILDE, PUDO CURSAR ESTUDIOS GRACIAS A SUS EXCELENTES CALIFICACIONES ACADEMICAS, QUE LE BECARON PARA PODER LICENCIARSE EN PSICOLOGIA Y CRIMINOLOGIA.

EN ESTAS FECHAS SUS PADRES MUEREN DEBIDO A UN ACCIDENTE DOMESTICO, DEBIDO A UNA EXPLOSION DE GAS EN SU CASA POR UNA INSTALAZACION DEFECTUOSA.

INGRESA EN LOS MARINES DONDE ES CONDECORADO EN DOS OCASIONES POR VALOR PROBADO EN ESCARAMUZAS EN ZONAS DE "PROBLEMÁTICAS". AUN ASI UTILIZA LA EXPERIENCIA MILITAR PARA SOLICITAR EL INGRESO EN EL FBI. REALIZA LAS PRUEBAS PARA EL INGRESO EN EL FBI Y LAS SUPERA CON CALIFICACIONES ALTAS.

CONOCE A SHARON Y SE CASAN. SHARON TRABAJABA COMO PERSONAL CIVIL EN LA SEDE DEL FBI EN QUANTICO.

SUS INICIOS COMO AGENTE DE CAMPO SON PROMETEDORES Y SUS INVESTIGACIONES SE RESUELVEN, EN SU MAYORIA, CON EXITO.

SU INGRESO EN EL VICAP (NCAVC) ES POR PETICION PROPIA Y CONTINUA SU BUEN HACER, HASTA EL PUNTO DE SER ASCENDIDO A DIRECTOR DE EQUIPO.

SE DIVORCIA DE SHARON, APENAS UNOS MESES DESPUES DE HABER NACIDO SU HIJA KIRSTEN. SU EX ESPOSA SE TRASLADA Y RESIDE EN LOS ANGELES CON LA HIJA.

SU MANERA PROFESIONAL DE TRABAJAR HACE QUE SE LE TRASLADA AL DEPARTAMENTO DE ASUNTOS INTERNOS DE LA OFICINA DE NUEVA YORK, DONDE REALIZA DIFERENTES ACTUACIONES PARA TERMINAR CON EL DELITO Y FRAUDE INTERNO.

TRAS INTENTAR SER "CALIFICADO" POR UN AGENTE CON LA CAPACIDAD ESPECIAL DE "SENTIR LA VERDAD", SE DESCUBRE QUE POSEE LA CAPACIDAD DE RESISTIR CUALQUIER TENTATIVA DE "SOMETERLO" A LOS EFECTOS DE UNA CAPACIDAD ESPECIAL.

SU FUERTE SENTIDO DE LA JERARQUIA Y DE LOS PROTOCOLOS DE ACTUACION, HA LLEVADO A LOS "MENOS INTERESADOS" EN EL DEPARTAMENTO SAD, A NOMBRARLE DIRECTOR ASISTENTE AL MANDO, SUPONIENDO QUE EVITARA PROBLEMAS SI SE DAN "TEORIAS DEMASIADO PROBLEMATICAS".

ADEMAS ES UN AGENTE QUE OFRECE UNA GARANTIA TOTAL DEL SECRETO EN LA REALIZACION DE SU TRABAJO.

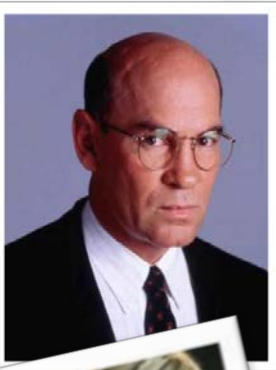

## FICHA PERSONAL

**NOMBRE:** XACOBO  
**APELLIDOS:** LLUNA  
**ALIAS EN ESTE MOMENTO:** GIACOMO CHIESA, ARZOBISPO DIRIGENTE DESDE LA SOMBRA DE LA SANTA ALIANZA  
**OCUPACION:** CONTROLAR A LA HUMANIDAD Y LUCHAR CONTRA LOS PLANES DE RAZIEL  
**NACIDO:** FINSTERRE (ESPAÑA) **FECHA:** 2104.591  
**PREPARACION ACADEMICA:** DESDE ESPADACHIN A PROFESOR DE UNIVERSIDAD EN LOS TIEMPOS DEL REY FELIPE IV  
**TRAYECTORIA LABORAL:** DE TUTOR EN LA CORTE DE FELIPE IV A MIEMBRO DE LOS "ELECTUS"  
AHORA SE ENCUENTRA INVOLUCRADO DENTRO DE LA IGLESIA CATOLICA, CON MUCHOS  
SERVIDORES DENTRO DE LOS ORTODOXOS, JUDIOS Y MUSULMANES  
**ALTURA:** 181 CENTIMETROS **PESO:** 75 KILOGRAMOS  
**COLOR DE CABELLO:** CASTAÑO OSCURO **OJOS:** MARRONES  
**MARCAS FISICAS:** ALGUNOS CORTES DEBIDO A SUS NUMEROSOS DUELOS  
**RESIDENCIA:** CUALQUIER PARTE DEL MUNDO, PERO GENERALMENTE RESIDE EN LA CIUDAD DEL VATICANO  
**FAMILIA:** LEONORA LLUNA (HIJA)  
ALVAR DE PEDRASACRA (HERMANASTRO)  
JAIME DE OLMEDO (HERMANASTRO)  
MISIA CROCENERA (HERMANASTRA)  
VIKTOR VON STEINER (HERMANASTRO)  
**PROBLEMATICA:** MEMORIA FOTOGRAFICA

**CAPACIDAD ESPECIAL:** INMUNE A TODO TIPO DE CAPACIDADES ESPECIALES Y OPTIMIZACION DEL CONTROL DEL AZAR A MAXIMO GRADO

### MEMORIA PERSONAL:



HIJO DE UN NOTARIO GALLEGO, REALIZO ESTUDIOS EN DIFERENTES UNIVERSIDADES DE ESPAÑA, CONOCIENDO DE LEYES, LITERATURA, NÚMEROS... AUN ASI DECIDIO EMBARCARSE COMO MERCENARIO HACIA ITALIA, SIRVIENDO AL VIRREY DE NAPOLES. ALLI CONOCIO AL RESTO DE SUS "HERMANOS" Y PRONTO TUVIERON MUCHO QUE COMPARTIR EN RELACION A SU PASION: "LA DIVINA COMEDIA" DE DANTE. EN NAPOLES SE CASO CON GIOVANNA CROCENERA, CON LA CUAL TUVO UNA HIJA, LEONORA. DESGRACIADAMENTE LA MADRE MURIO DURANTE EL PARTO, Pese A LOS INTENTOS DE JAIME DE OLMEDO POR SALVARLA.

DECIDIO VOLVER A MADRID, DONDE COMENZO A ESCRIBIR E IMPARTIR CLASES A LOS PRIMOGENITOS DE MUCHAS CASAS NOBLES Y SU FAMA CRECIO HASTA ENSEÑAR A DIVERSAS PERSONALIDADES DENTRO DE LA CORTE DE FELIPE IV.

ES UN APASIONADO DE "LA DIVINA COMEDIA" DE DANTE, DIRIGIENDO SU TRADUCCION DEL ITALIANO AL CASTELLANO ALREDEDOR DE 1621. ES POR ESAS FECHAS CUANDO CONOCE LOS PLANES DE SU "PADRE" POR ALCANZAR LA INMORTALIDAD Y EL CONTROL DE LOS BANDOS ENFRENTADOS: ELEGIDOS E HIRAM. AUNQUE EN ESE MOMENTO CREE QUE ES UNA LUCHA "RELIGIOSA", COMBATE A SU PADRE HASTA CONSEGUIR SU MUERTE.

LLEGA A SABER GRACIAS AL ANTIGUO LIDER HIRAM DE UNA DE LAS FACIONES, LA LUCHA QUE SE PRODUJO ENTRE LOS ELEGIDOS (LA FACION QUE ESCONDE LOS SECRETOS DE LOS AUENIGENAS) Y LOS HIRAMITAS (LA FACION DE LOS "NUEVOS NACIDOS" QUE DESEABA CONOCER LOS SECRETOS OCULTOS EN LA "CLAVICULA DE SALOMON").

A PARTIR DE ESE MOMENTO FORJA UN PACTO CON SUS HERMANOS PARA EVITAR QUE LOS "CAMINOS" SE DESCUBRAN Y MUCHO MENOS QUE SE ABRA, PUES SABEN QUE SERIA LA CONDENA DEL MUNDO TAL Y COMO LO CONOCEMOS. ESTE PACTO SERA CONOCIDO POR "ELECTUS" Y SU ENFRENTAMIENTO A LAS ARGUCIAS DE RAZIEL HAN SIDO CONTINUAS.

CADA HERMANO SE REPARTIO UNA LABOR Y EL DECIDIO ENCARGARSE DE SUPERVISAR TODO LO QUE TUVIERA QUE VER CON LAS RELIGIONES Y SOBRE TODO SUS DIRIGENTES, POR LO QUE HA CREADO UNA BASE DE "SEGUIDORES" DENTRO DE LAS RELIGIONES PRINCIPALES. NO POR ELLO HA OLVIDADO OTRAS MENORES, PERO SU "CONTROL" DE ESTAS, ES MENOR.

SU LABOR HA CONSISTIDO EN PROTEGER LOS SECRETOS, QUE PERMANEZCAN COMO ESTAN Y EVITAR QUE RAZIEL CONSIGA PODER DENTRO DE LAS DIFERENTES ORGANIZACIONES RELIGIOSAS.

DIRIGE DESDE LA SOMBRA LA ORGANIZACION DEL SERVICIO SECRETO DEL VATICANO, CONOCIDO COMO LA SANTA ALIANZA, Y AUNQUE NO ES SU CABEZA VISIBLE, SI ES QUIEN LO CONTROLA

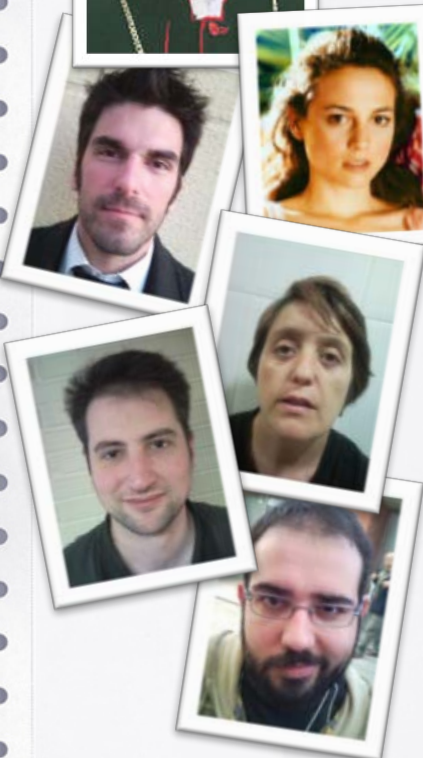

## FICHA PERSONAL

**NOMBRE:** X L I (CUARENTA Y UNO)

**ALIAS EN ESTE MOMENTO:** JESTER HAINES

**OCUPACION:** GINECOLOGO EN HAINES JUNCTION (CANADA) (ANCHORAGE)

**NACIDO:** HAINES JUNCTION

**FECHA:** 22-12-1978

**PREPARACION ACADEMICA:** LICENCIADO EN MEDICINA  
ESPECIALIDAD DE GINECOLOGIA Y OBSTETRICIA

**TRAYECTORIA LABORAL:** FUNDO SU PROPIO HOSPITAL EN HAINES JUNCTION CON LA HERENCIA DE SUS PADRES Y UNOS PEQUEÑOS PRESTAMOS BANCARIOS

**ALTURA:** 184 CENTIMETROS

**PESO:** 84 KILOGRAMOS

**COLOR DE CABELLO:** NEGRO

**OJOS:** MARRONES OSCUROS

**MARCAS FISICAS:** TATUAJE CON LASER DE NUMEROS ROMANOS (X L I) EN LA PARTE INTERIOR DEL PARPADO IZQUIERDO

**RESIDENCIA:** HAINES JUNCTION (CANADA)

**FAMILIA:** BRIAN HAINES (HERMANO)

**PROBLEMATICA:** ES UN AGENTE DE RAZIEL EN ACTIVO

**CAPACIDAD ESPECIAL:** FISICAMENTE PERFECTO

**MEMORIA PERSONAL:**

NACIO EN HAINES JUNCTION Y CRIADO EN VANCOUVER, EN CASA DE UNOS FAMILIARES DESPUES DE LA DESAFORTUNADA MUERTE DE SUS PADRES EN UNA EXPLOSION DE GAS POCO DESPUES DE HABER NACIDO LOS GEMELOS.

SE LICENCIO EN MEDICINA, ESPECIALIZANDOSE EN GINECOLOGIA Y DESPUNTANDO EN SUS CALIFICACIONES.

POSTERIORMENTE REGRESO A HAINES JUNCTION, LA TIERRA DE SUS DIFUNTOS PADRES Y CONSTRUYO UN HOSPITAL DESDE EL CUAL AYUDAR A LOS POBRES Y SOBRE TODO A LAS MADRES SIN RECURSOS.

ES MUY APRECIADO EN LA ZONA POR SU CARIDAD HACIA SUS VECINOS Y JAMAS HA TENIDO UN PERCANCE CON NINGUNO.

ALGUNAS DE SUS ENFERMERAS VEN QUE NO ES ORO TODO LO QUE RELUCE Y QUE GANA DINERO POR LA "VENTA" DE NIÑOS PARA ADOPCIONES, PERO A LAS MADRES SE LAS REMUNERA EN CONDICIONES Y NINGUNA ESTA ALLI OBLIGADA. ADEMAS LAS ENFERMERAS, RECIBEN SU PARTE DE ESTE NEGOCIO.

EN REALIDA, LA VIDA DE ESTE GINECOLOGO ESTA CREADA CON PAPELES Y RECUERDOS FALSOS, PUES SUS PADRES SOLO FUERON DE PEGA Y TODA SU HISTORIA ES FALSA. INCLUSO SU LICENCIATURA ES FALSA, PUES LOS RAZIELITAS LE HAN CREADO SU VIDA PUBLICA.

SU MISION ES PROCURAR NUEVOS AGENTES OLYPHANT A SU SEÑOR RAZIEL Y ASI EJECUTA UNA PARTE DE LA "RECOLECCION". RECIBE LAS ORDENES DIRECTAMENTE DE RUSSELL FREEMAN, AUNQUE ESTO JAMAS LO DIRA.

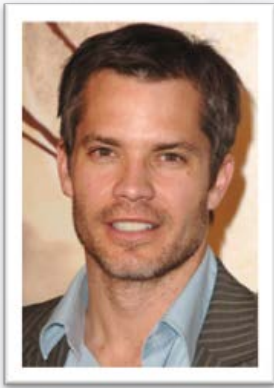

## FICHA PERSONAL

**NOMBRE:** X X 11 (VEINTIDOS)

**ALIAS EN ESTE MOMENTO:** BRIAN HAINES

**OCUPACION:** JEFE DE POLICIA EN HAINES JUNCTION (CANADA) (ANCHORAGE)

**NACIDO:** HAINES JUNCTION

**FECHA:** 22-12-1978

**PREPARACION ACADEMICA:** GRADUADO EN LA ESCUELA SUPERIOR DE LA REAL POLICIA MONTADA DEL CANADA

**TRAYECTORIA LABORAL:** SIEMPRE HA PERTENECIDO A LA POLICIA CANADIENSE

**ALTURA:** 184 CENTIMETROS

**PESO:** 84 KILOGRAMOS

**COLOR DE CABELLO:** NEGRO

**OJOS:** MARRONES OSCUROS

**MARCAS FISICAS:** TATUAJE CON LASER DE NUMEROS ROMANOS (X X 11) EN LA PARTE INTERIOR DEL PARPADO IZQUIERDO

**RESIDENCIA:** HAINES JUNCTION (CANADA)

**FAMILIA:** JESTER HAINES (HERMANO)

**PROBLEMÁTICA:** ES UN AGENTE DE RAZIEL EN ACTIVO

**CAPACIDAD ESPECIAL:** FISICAMENTE PERFECTO

**MEMORIA PERSONAL:**



NACIO EN HAINES JUNCTION Y CRIADO EN VANCOUVER, EN CASA DE UNOS FAMILIARES DESPUES DE LA DESAFORTUNADA MUERTE DE SUS PADRES EN UNA EXPLOSION DE GAS POCO DESPUES DE HABER NACIDO LOS GEMELOS.

SE GRADUO EN LA ESCUELA DE LA REAL POLICIA MONTADA DEL CANADA Y SUS EXCELENTES CALIFICACIONES LE CONCEDIERON PODER ELEGIR DESTINO. SU DESTINO FUE COMO JEFE DE POLICIA EN HAINES JUNCTION, LA TIERRA DE SUS DIFUNTOS PADRES. ALLI HA APLICADO LA LEY A RAJATABLA Y EL DELITO HA DESAPARECIDO TOTALMENTE. POR ELLO, LOS HABITANTES DE HAINES JUNCTION, ESTAN MAS QUE SATISFECHOS. LE AVALA TAMBIEN SER EL HERMANO DE JESTER, EL DOCTOR, QUE GOZA DE LAS SIMPATIAS POR SU DEDICACION A CUIDAR Y ATENDER A TODOS LOS VECINOS DEL PUEBLO.

SUS AGENTES SABEN DEL NEGOCIO DE LAS ADOPCIONES Y PARTICIPAN DE LOS BENEFICIOS. SABEN QUE A LAS MADRES SE LAS REMUNERA EN CONDICIONES Y QUE NINGUNA ESTA ALLI OBLIGADA.

EN REALIDA, LA VIDA DE ESTE POLICIA ESTA CREADA CON PAPELES Y RECUERDOS FALSOS, PUES SUS PADRES SOLO FUERON DE PEGA Y TODA SU HISTORIA ES FALSA. INCLUSO SU GRADUACION EN LA REAL POLICIA MONTADA ES FALSA, PUES LOS RAZIELITAS LE HAN CREADO SU VIDA PUBLICA.

SU MISION ES PROTEGER Y CUSTODIAR A LOS NUEVOS AGENTES OLYPHANT QUE SEAN CREADOS POR SU HERMANO EN EL HOSPITAL DE HAINES JUNCTION, ASEGURANDO SU PARTE DENTRO DE LA "RECOLECCION".

RECIBE LAS ORDENES DIRECTAMENTE DE RUSSELL FREEMAN, AUNQUE ESTO JAMAS LO DIRA BAJO NINGUN MOTIVO.

ALTO SEGRETO



DOCUMENTATION

# DOCUMENTACION

A continuación se mostrará el documento oficial del Director Ejecutivo Dave S. Village para que el recién creado S.A.D. se encargue de la investigación de la "ciudad fantasma" del monte San Elías.





# DESPACHO FEDERAL DE INVESTIGACION

## Departamento de Sucesos Especiales

Expediente Nº X-0000001

13 de Julio de 2.009

**De:** Dave S. Village

**Para:** Walter Pileggi (S.A.D.)

Le remitimos el primer Expediente SAD que deseamos que se compruebe de una manera fiable. Este Expediente es fuente de rumores continuos y perpetuos, a lo cual deseamos dar respuesta.

### DATOS PREVIOS

Muchas personas, tanto habitantes de la zona o foráneos (por lo general montañistas), que han estado en las inmediaciones del pico San Elías (5.489 metros de altitud), dicen haber divisado una enorme ciudad, que luego desaparecía al acercarse mas a la zona.

Solicitada la investigación de la zona por medio de satélites militares, no se ha encontrado ninguna señal que pueda indicarnos la existencia de una ciudad o las ruinas de la misma. Se ha consultado a historiadores de la zona, pero con resultados negativos, siendo opinión común, la idea imposible sobre la creación de una gran ciudad en un entorno tan hostil.

La única referencia al respecto, es sobre Vittorio Rinaldi, ayudante del fotógrafo Vittorio Sella, que acompañó a la expedición del Príncipe Luís Amadeo de Saboya, que en 1.897 realizó la primera ascensión al pico. Este tal Rinaldi, pese a provocar una discusión entre los miembros responsables de la expedición, finalmente se separó del grupo con otras dos personas con la intención de fotografiar la ciudad que decían haber visto. Nadie volvió a saber de ellos y los diarios de la expedición no revelan nada sobre ellos. El único dato es el rumor que recorrió la zona y que ha llegado hasta nuestros días. Este rumor y las leyendas que surgieron después de esto, provocaron que muchos "aventureros" viajaran a la zona, surgiendo los rumores sobre la visión de una gran metrópoli con enormes edificios y avenidas.

La comunidad científica ha deseado responder a este enigma, y surgió una teoría que sin poder desacreditar o acreditar nada, mantiene que se trata de un extraño desajuste atmosférico que hace que se produzca un espejismo de alguna ciudad, más o menos cercana, entre las montañas. Diversas pruebas lo hacen posible, pero la mayoría lo considera muy improbable, aunque no imposible.

### SUPOSICIONES ACTUALES

Ninguna. Se deja la conclusión al Departamento SAD.

### ACTUACION

Viajar a la Base Militar de Fort Richardson (Anchorage)

Contactar con la Agente Carrere. Allí serán informados de los pasos a seguir.

No informar a nadie de la verdadera naturaleza de la expedición. Incluida la Agente Carrere.

Acercamiento al Monte San Elías y realización de la investigación pertinente.

**IMPORTANTE:** La aportación de pruebas es imprescindible a la hora de estimar positivamente la existencia de la "ciudad" del Monte San Elías.

Esperando que su actuación demuestre la idoneidad del Departamento y justifique el presupuesto invertido, les animo a que den contenido y solución al presente Expediente.



# DOCUMENTACION

La documentación que se presenta a continuación, pudiera ser la que los Agentes soliciten o investiguen y aunque a ellos se les pueden ocurrir muchas más, de inicio estas se les pueden facilitar:

- ✓ Los conocimientos más generales de la zona de Anchorage.
- ✓ Los datos básicos sobre el Monte San Elías.
- ✓ Los datos básicos del Parque Nacional y Reserva de Wrangell - San Elías.
- ✓ Los datos sobre el Príncipe Luís Amadeo de Saboya.
- ✓ Los datos conocidos sobre el fotógrafo Vittorio Sella y su diario. En una de las fotografías veremos a Xacobo Lluna, con grandes barbas y muy difícil de reconocer.
- ✓ Los datos (mas que básicos) sobre los espejismos.
- ✓ Los datos sobre los espejismos tipo "fata morgana".
- ✓ Los datos que hay recientes sobre espejismos del tipo "fata morgana" en el New York Times.
- ✓ También tendrán algún dato curioso sobre la tribu de los Yakutat, muy poco sobre ellos y algo mas sobre la zona conocida como Yakutat. Tendrán también suficiente información (de momento), sobre los Tlingit, tribu a los cuales pertenecen los Yakutat.





[Búsqueda avanzada](#)  
[Preferencias](#)  
[Herramientas del idioma](#)





**Apodo:**

*"La ciudad de las luces y las flores"*



Localización en el estado de Alaska

**Coordenadas:**

 **61°13'06"N 149°53'57"O** **61.21833, -149.89917**  
 **61°13'06"N 149°53'57"O** **61.21833, -149.89917**

<b>País</b>	 Estados Unidos
<b>Estado</b>	 Alaska
<b>Alcalde</b>	Dan Sullivan
<b>- Ciudad</b>	5.079,2 km²
<b>- Tierra</b>	4.395,8 km²
<b>- Agua</b>	683,4 km²
<b>Altitud</b>	115 msnm
<b>Población</b>	279.671 habitantes
<b>- Ciudad (2006)</b>	111.814
<b>- Densidad</b>	63,4 hab./km²
<b>- Á. metropolitana</b>	139.180
<b>Zona horaria</b>	AKST (UTC-9)
<b>- Verano (DST)</b>	AKDT (UTC-8)

**Anchorage** es una ciudad de los Estados Unidos, ubicada en el estado de Alaska, es parte de la municipalidad de Anchorage y forma con ésta el Área Metropolitana de Anchorage. Hay un estimado de 279.671 residentes municipales en 2007, lo que la convierte en la ciudad más poblada de Alaska.



## Ubicación y geografía

Anchorage está situada en la parte central del estado a 61° de latitud norte, misma latitud que las ciudades de Estocolmo y San Petersburgo.

La ciudad se asienta sobre una península triangular, rodeada por los Montes Chugach y funciona como un gran puerto situado en un brazo de la ensenada de Cook.

## Economía

Cuenta con un aeropuerto internacional el cual genera 1 de cada 9 trabajos en la ciudad. Anchorage es un puerto de importancia y la última parada de la red de vías férreas de Alaska.

Es la ciudad más importante del estado, y funciona como centro comercial y de transporte para toda la zona central y oeste del estado. La economía de la región depende de los yacimientos de petróleo, el gas natural y la actividad pesquera. También las dos bases militares del ejército de los Estados Unidos, construidas muy cerca de la ciudad durante la II Guerra Mundial, son importantes proveedoras de empleo para la población del lugar.

## Clima y desastres históricos

Durante el verano la temperatura diurna es bastante agradable, entre 13 y 21°C, mientras que en el invierno, la temperatura promedio desciende a -7 y hasta -15°C y la ciudad se cubre de una gruesa capa de nieve.

La ciudad sufrió un terremoto el 27 de marzo de 1964, con una magnitud de 9,2 en la escala de Richter. Hubo importantes deslizamientos de tierra y varios tsunamis barrieron los fiordos. Esta catástrofe costó 125 vidas humanas, a raíz de la experiencia vivida, la altura de los edificios esta limitada a 21 pisos.

Mes	Ene	Feb	Mar	Abr	May	Jun	Jul	Ago	Sep	Oct	Nov	Dic
Temperatura máxima media (°C)	-5,9	-3,4	0,6	6,0	12,4	16,4	18,4	17,2	12,9	4,7	-2,7	-5,3
Temperatura mínima media (°C)	-13,1	-11,4	-7,7	-1,9	3,8	8,4	10,9	9,7	5,3	-1,8	-9,4	-12,2
Precipitaciones (mm)	20,1	19,8	17,5	17,0	18,5	29,0	43,4	62,0	68,6	51,6	28,2	28,4

## Modo de vida e inmigración

La ciudad y el estado en sí son reconocidos por su modo de vida relajado en comparación con otras ciudades de los Estados Unidos. La convivencia entre los lugareños se da mucho más que en otras partes. La ciudad es un polo de inmigración, recibiendo personas de Asia, Europa Oriental y Latinoamérica. A pesar del espacio limitado de la península en la que se asienta Anchorage, la ciudad conserva numerosas áreas verdes para regocijo de aquellos que disfrutan de la naturaleza.



## Arte y cultura

La vida cultural es muy activa, notablemente en cuestión de música. La ciudad cuenta con una orquesta filarmónica, una compañía de ópera así como grupos de música tradicional irlandesa.

Entre las instituciones de interés hay que señalar el museo de Arte e Historia y el Centro de Artes Escénicas de Alaska, que fueron construidos durante la década de 1980. También tienen su sede en la ciudad la Universidad del Pacífico de Alaska (1959)

y el campus Anchorage de la Universidad de Alaska (1954).



MONTE SAN ELIAS

Buscar con Google

Voy a tener suerte

[Búsqueda avanzada](#)  
[Preferencias](#)  
[Herramientas del idioma](#)

El monte San Elías es el tercer pico más alto de América del Norte con una altura de 5.488 metros. Fue llamado así en honor del profeta Elías.

### Situación

Se encuentra en la frontera entre Alaska (Estados Unidos) y el territorio del Yukón (Canadá), a pocos kilómetros del Océano Pacífico y a alrededor de 40 Km. al suroeste del Monte Logan, la montaña más alta de Canadá.

Esta montaña fue reconocida por primera vez el 16 de julio de 1741 por el ruso Vitus Bering. Algunos historiadores atribuyen la elección del nombre de esta montaña a Bering mismo, otros piensan que fueron los cartógrafos del siglo XIX los que la llamaron así más tarde. Los alrededores también fueron explorados en junio de 1786 por la expedición de La Pérouse.

Es parte del Parque Nacional Wrangell - Parque Nacional de San Elías lado americano y del Parque Nacional Kluane lado canadiense. El lugar se caracteriza por montañas, valles y ríos que contienen una gran variedad de vida silvestre.

En el idioma nativo Tlingit, es llamado Yaas'et'aa Shaa, que significa «la montaña de más allá de la bahía de hielo» y algunas veces Shaa Tléin, «alta montaña».

El monte San Elías es conocido por ser el pico más alto que está tan cerca de un mar u océano. Su cumbre está a sólo 16 Km. del fondo del fiordo Taan. Esto da a la cumbre un gran relieve vertical, comparable al del monte McKinley o a las cumbres del Himalaya.

El monte San Elías se ascendió por primera vez el 31 de julio de 1897 por el explorador italiano, el príncipe Luís Amadeo de Saboya (que también reconoció la vía actual del K2), acompañado por su equipo y el fotógrafo Vittorio Sella. La segunda subida tuvo lugar en 1945, cuando un grupo del Club Alpino de la Universidad de Harvard - entre los que se encontraba el historiador de la montaña Dee Molenaar - la subieron por la vía de Southwest Ridge. El monte San Elías es muy poco escalado hoy día, a pesar de su altura, a causa de las terribles condiciones climáticas debido a su proximidad al mar. Dada su posición en latitud, las nieves son persistentes en toda la montaña a más de 600 metros.

### Expedición de Esquí al Monte San Elías

Alzándose desde la costa de Alaska hasta los impresionantes 5.488 metros, el monte San Elías empuja al propio Everest, que solo se levanta 3.483 desde el campamento base a su cumbre.

Debido a su remota localización y su clima atroz, rara vez el Monte Elías aparece en los medios. La mayor parte del tiempo su imponente masa se esconde detrás de las nubes que envía el Pacífico y raramente recibe la visita de deportistas. Solamente hacer cumbre es una de las pruebas más duras de resistencia. Intentar descender con esquís, algunos dirían, que es una locura.

### Notas y referencias

Jean Demangeot, Los medios «naturales» del mundo, París, Armand Colin, 10ª edición, 2002, p.236

## Monte San Elías



<b>Elevación</b>	5489 msnm
<b>Ubicación</b>	 Canadá  Estados Unidos
<b>Cordillera</b>	Montañas San Elías
<b>Coordenadas</b>	60°17'36"N 140°55'46"O 60.29333, - 140.92944
<b>Primera ascensión</b>	1897 por Luís Amadeo de Saboya



PLANO MONTE SAN ELIAS

Buscar con Google

Voy a tener suerte

[Búsqueda avanzada](#)

[Preferencias](#)

[Herramientas del idioma](#)

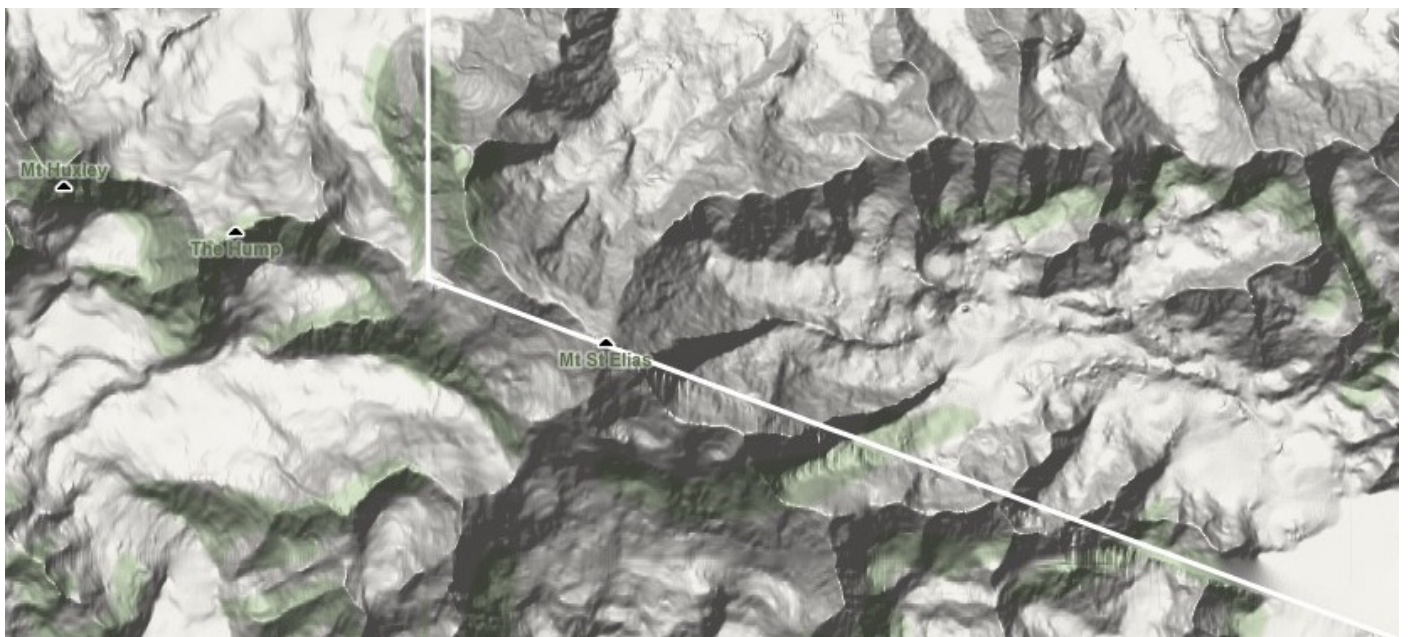

[Búsqueda avanzada](#)[Preferencias](#)[Herramientas del idioma](#)

**Parque Nacional  
y  
Reserva Wrangell-St. Elias**  
(Wrangell-St. Elias National Park and Preserve)

Categoría IUCN II (Parque nacional)

**Situación**

**País**  Estados Unidos

**Coordenadas**  61°N 142°W61, -142  
 61°N 142°W61, -142

**Datos generales**

**Administración** Parques de Estados Unidos

**Grado de protección** Parque Nacional

**Fecha de creación** 1.980

**Visitantes** 61.085 (en 2007)

**Superficie** 53.321 km<sup>2</sup>

**Kluane  
Wrangell-St Elias  
Glacier Bay  
Tatshenshini-Alsek<sup>1</sup>**



**Patrimonio de la Humanidad — UNESCO**

**País**  Canadá  
 Estados Unidos

**Tipo** Natural

**Criterios** vii, viii, ix, x

**N.º identificación** 72

**Región<sup>2</sup>** Europa y  
América del Norte

**Año de inscripción** 1.979 (III sesión)

**Extensiones** 1.992 – 1.994

1 Nombre oficial según UNESCO

2 Clasificación según UNESCO

El **Parque y Reserva Nacional Wrangell-San Elías** es un parque nacional de los Estados Unidos en el sur de Alaska. Fue establecido en el año 1980 por la Alaska National Interest Lands Conservation Act. La superficie del parque se encuentra incluida como reserva internacional de la biosfera y forma parte de un lugar patrimonio de la Humanidad de la UNESCO. Es el parque nacional más grande de los Estados Unidos en superficie, abarcando un total de 53.321 km<sup>2</sup>.

El Wrangell-Saint Elias Wilderness es el parque natural más grande de los EE.UU. Incluye el segundo pico por altitud del país, monte San Elías (Mount Saint Elias) de 5.489 msnm. Limita con el Parque Nacional Kluane de Canadá. La mayor parte del parque está considerado como wilderness.

Es accesible por autopista desde Anchorage; dos carreteras de grava (la McCarthy Road y la Nabesna Road) recorren el parque, haciendo que gran parte del interior sea accesible para practicar montañismo y acampada. También hay vuelos chárter en el parque. Wrangell-San Elías recibió 61.085 visitantes en el año 2007 y está ganando popularidad rápidamente a través de su combinación de tamaño, lejanía y accesibilidad.



[Búsqueda avanzada](#)  
[Preferencias](#)  
[Herramientas del idioma](#)

Luís Amadeo de Saboya, Duque de los Abruzos (Madrid, 1873-Somalia, 1933) fue un marino, explorador y geógrafo italiano.

Era hijo de quien fuera brevemente Rey de España, Amadeo de Saboya, y de su esposa, María Victoria del Pozzo. A los quince años ingresó en la Real Academia Naval de Livorno y participó en un crucero de la nave Amerigo Vespucci por Sudamérica.

La primera aventura que le dio celebridad fue la escalada del monte San Elías en Alaska, durante la cual se determinó el origen geológico y la altitud de la montaña. Luis de Saboya se las ingenia para pasar sus ratos libres escalando montañas y en 1897, a los 24 años de edad, realiza su primera gran exploración: el ascenso al monte San Elías, en Alaska, montaña que nadie había subido hasta entonces. Educado en la disciplina de la marina, analiza cada historia de los intentos previos y decide que la expedición deberá hacerse como si se tratara de una expedición a los polos y no como si fuera una montaña nada más. Su análisis le deja claro que sólo cruzar el glaciar para llegar a la montaña es de por sí una expedición polar. Esto y otras innovaciones, como las de usar las estufas que Fridtjof Nansen había diseñado para su travesía en Groenlandia, son las que le dan el éxito.

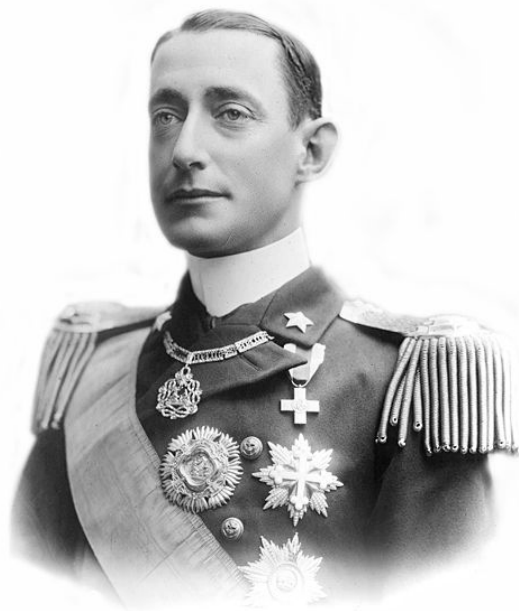

Sin duda su más famosa expedición fue el intento de llegar al Polo Norte a bordo de la nave Stella Polare entre 1899 y 1900. La expedición se concluyó con un éxito parcial, ya que el capitán Humberto Cagni al mando de una patrulla, llegó hasta los 86° 33' de latitud Norte, Punto algo más cercano al polo del que alcanzara anteriormente Nansen.

A continuación organizó viajes, escaladas y exploraciones científicas al Ruwenzori, en África y al Himalaya.

Durante la guerra italo-turca (1911-1912) participó en la campaña de Tripolitania con el grado de contraalmirante. Durante la Primera Guerra Mundial ostentó durante dos años el mando de las fuerzas navales italianas.

Tras la guerra estuvo al mando de la escuadra del Adriático. Sus últimos años los dedicó a la exploración y colonización de Somalia, donde organizó una gran explotación agrícola en el curso inferior del Uebe.

Entre sus numerosas obras destacan la "Stella Polare" nel Mare Artico, Osservazioni Scientifiche Eseguite Durante la Spedizione Polare di S.A.R. Luigi Amedeo di Savoia, La Spedizione al Monte Sant'Elia. Scebeli y su primer núcleo habitado fue llamado en su honor Pueblo Duque de los Abruzos.



[Búsqueda avanzada](#)  
[Preferencias](#)  
[Herramientas del idioma](#)

Vittorio Sella fue un fotógrafo y alpinista italiano, que tomó fotografías de las montañas que aun hoy se consideran algunas de las mejores que jamás se han hecho.

Sella nació en Biella, en las estribaciones de los Alpes y su interés en el alpinismo la adquiere de su tío, Quintino Sella. Hizo diversas ascensiones importantes en los Alpes, incluida la primera de ascensión en invierno al Cervino y al Monte Rosa, además de la primera travesía invernal del Mont Blanc.

Tomó parte en varias expediciones más importantes, incluyendo tres en el Cáucaso (donde un pico ahora lleva su nombre), también al Monte San Elías, en Alaska, al Rwenzori en África, y la expedición de 1909 al K2 Karakoram. Las últimas tres expediciones fueron en compañía del Príncipe Luigi Amedeo, Duque de los Abruzos. Sella siguió subiendo en su vejez, y de hecho su último intento en el Matterhorn con setenta y seis años. El intento fracasó cuando uno de sus guías sufrió un accidente y se abandonó la subida.



La alta calidad de la fotografía del Sella fue en parte debido a su uso de placas fotográficas de 30 x 40 centímetros, a pesar de la dificultad de llevar equipo tan voluminoso y frágil a lugares remotos. Tuvo que inventar o modificar el equipo, tal y como las mochilas y sillas de montar, especialmente para permitir transportar con seguridad estas grandes placas de vidrio.

Sus fotografías fueron ampliamente publicadas, expuestas y muy elogiadas, tal es así, que Ansel Adams, al ver treinta y una fotografías expuestas en el Club Sierra en Estados Unidos, dijo que inspiró con ellas "un temor religioso". Muchas de las fotografías que se tomó de las montañas no habían sido fotografiadas anteriormente y por tanto tenían una importancia histórica y artística por igual. Como ejemplo baste decir las fotografías sobre el retroceso de los glaciares en las montañas Rwenzori en el África central.

Sella murió en 1.943 en Biella. Su colección de fotografías es administrada por la Fundación Sella.

## Bibliografía

1. Curran, Jim (1995). *K2: The Story of the Savage Mountain*. London: Hodder & Stoughton. pp. p. 25. ISBN 978-0340660072. "Sella is still remembered as possibly the greatest ever mountain photographer. His name is synonymous with technical perfection and aesthetic refinement."
2. "Frozen in Time: Vittorio Sella". *The Daily Telegraph*. <http://www.telegraph.co.uk/news/picturegalleries/2229995/Frozen-in-Time-Vittorio-Sella.html>. Retrieved on 2008-08-08. "...described by both climbers and photographers as the greatest mountain photographs ever made"
3. Kaufman, Andrew J.; Puttnam, William L. (1992). *K2: The 1939 Tragedy*. Mountaineers Books. pp. p. 170. ISBN 978-0898863239.
4. "Frozen in Time: Vittorio Sella". *The Daily Telegraph*. <http://www.telegraph.co.uk/news/picturegalleries/2229995/Frozen-in-Time-Vittorio-Sella.html>. Retrieved on 2008-08-08.
5. "Vittorio Sella". The Georgian Museum of Photography. [http://www.photomuseum.org.ge/sella/index\\_en.htm](http://www.photomuseum.org.ge/sella/index_en.htm). Retrieved on 2008-08-08.
6. Mantovani, Roberto; Diemberger, Kurt (2004). *K2: Challenging the Sky*. White Star Editions. pp. pp.41. ISBN 978-8854001169.
7. Joanna Wright and Robin Lenman, "Mountain Photography". In *The Oxford Companion to the Photograph* (Oxford: Oxford University Press, 2005; ISBN 0-19-866271-8).
8. "Vittorio Sella". Rwenzori Abruzzi Centenary Celebrations. 2006. <http://rwenzoriabruzzo.com/sella.html>. Retrieved on 2008-08-09.

## Enlaces externos:

- [Collection of Sella's photographs at Panopticon Gallery](#)
- [Diary of Vittorio Sella](#)



DIARIO DE VITTORIO SELLA

Buscar con Google

Voy a tener suerte

[Búsqueda avanzada](#)  
[Preferencias](#)  
[Herramientas del idioma](#)

Se han encontrado dos referencias a dicho tema.

## PRIMERA REFERENCIA AL DIARIO DE VITTORIO SELLA

### PRIMERA ASCENSION AL MONTE SAN ELIAS

#### Del diario de Vittorio Sella

De abril a agosto de 1897

El jefe de la expedición fue el Príncipe Luís Amadeo de Saboya, más conocido como el Duque de los Abruzzos. Había nacido el 29 de Enero de 1.873 en Madrid, 14 días antes de la abdicación de su padre al Trono de España.

Además de la expedición al Monte San Elías, también dirigió la expedición al Ártico llamada "Stella Polare", desde Julio de 1.899 hasta Septiembre de 1.900, en la que alcanzaron los 86 grados 34 minutos de latitud.

En 1909, con muchos de los miembros de las anteriores expediciones, intentó llegar al K2, pero tuvo que abandonar. En su lugar, tuvo éxito al hacer cumbre en el Pico Bride (7.654 metros). Esta altitud no era superada de nuevo por otras expediciones hasta 1922.

Después de la Primera Guerra Mundial se trasladó a Somalia, donde pasó sus últimos días en el pueblo que fundó. Murió el 18 de Marzo de 1.933.



El Duque de los Abruzzi lideró la primera expedición a la cumbre del Monte San. Elías en 1.897

#### Resumen de eventos:

A juzgar por las fotografías de la expedición, esta llegó a Nueva York en los Estados Unidos por barco. El punto de origen y su base de operaciones era Aosta en Italia. Al llegar al puerto de Nueva York, cruzó el país hasta llegar a la ciudad portuaria de Seattle, donde se embarcó en un buque con destino en Sitka. Y allí, fletaron buques más pequeños por lo que estimaban el tiempo necesario para terminar la subida del Monte San Elías, que era aproximadamente unos tres meses.

A su llegada en Juneau, visitaron la mina Treadwell, que durante ese periodo en la mina trabajan trescientas personas y producían alrededor de 2.000 dólares diarios en oro.

Navegando hacia el norte, hicieron frecuentes paradas para visitar zonas como la Bahía del Glaciar, donde un grupo bajó a tierra e hizo una pequeña excursión. En diversos puntos tuvieron la oportunidad de tratar y comerciar con los pueblos nativos, y por supuesto también pudieron entretenerse practicando la pesca. En una nota del Señor Sella, apunta que Su Excelencia, como el lo llamaba, había capturado un gran pescado y que este seguía vivo tras cuarenta minutos fuera del agua en la cubierta del barco. El 22 de Junio de 1.897 la expedición llegó a Yakutat.

Después de muchas discusiones con respecto a un punto de desembarque, desde la cual empezar la caminata, decidieron que el lugar más seguro era cerca de Puerto Manby. Al alcanzar la costa mencionan la presencia de mosquitos, pero no eran muy "feroces". Hacia el día 24 de Junio, con solo unos días en este ambiente marítimo, los mosquitos se convirtieron en una fueron incesantes pestes. Es difícil establecer la cantidad de equipaje que llevaba el grupo, sin embargo fue suficiente para la intendencia de más de dos meses. El Señor Sella con frecuencia señala que el Príncipe, como también es llamado oficialmente, fue muy vigoroso y deseoso de ayudar en el transporte del equipo necesario. Aunque varios porteadores fueron contratados en América, el Príncipe deseaba que cada uno llevase su propio equipo personal. Cuando el Señor Sella, por ejemplo, se quejó de tener que llevar su pesada cámara y equipo de fotografía, el Príncipe se apresuró a recordarle que el objetivo principal de la expedición era llegar a la cumbre del monte San Elías, y que no estaba interesado en el uso de los porteadores para transportar cualquier material científico u fotográfico.

Parece que, como objetivo secundario, la expedición podría haber recogido muestras de la flora y la fauna de la zona. En cierto momento se menciona que algunos pequeños pájaros, que no se encuentra en Europa, resultaron muertos y rellenos, así como muestras de los insectos y gusanos de hielo de varios tipos recogidos para ser estudiados a su regreso de la expedición.

El diario del fotógrafo es bastante descriptivo de la intrincada ruta tomada durante la subida. Al principio, los trineos iban cargados con miles de libras de peso en diferentes materiales, pero se comprobó de inmediato que eran demasiado débiles para transportar la carga y tuvieron que ser reforzados, además de aligerarse de carga para poderlo usar correctamente. Es importante señalar que a medida que el viaje fue avanzando el Señor Sella tomaba notas, pero también tomaba muchas fotografías para registrar los acontecimientos. Además, fue revelando las placas en una "tienda negra", que usaba por igual para cocinar que para desarrollar su trabajo fotográfico.



Vittorio Sella

De las personas contratadas como porteadores, tres eran indios "Sakutat" (posiblemente una falta de ortografía de Yakutat), otros ocho vienen con el Príncipe, entre los que está incluido el Señor Sella y un número no determinado fueron empleados en América, siendo en su mayoría estudiantes de Seattle.

Tras salir de Puerto Manby, subió a lo largo de la corriente del Osar hacia la morrena del glaciar Malaspina. Hay que tener en cuenta que el Príncipe utilizó un grupo para que se adelantase e inspeccionara el terreno, y decidiera los

lugares de los campamentos. Después de atravesar la morrena del glaciar Malaspina, el grupo llegó al glaciar Seward. Naturalmente, los trineos eran muy complicados de manejar en este terreno. Tenían que ser descargados y moverlos con poca carga, lo que requería varios viajes de ida y vuelta para terminar de mover todo el equipo hacia adelante.

Hacia el 30 de Junio, abandonaron 15 días de provisiones, con el fin de facilitar la tarea de trasladar los suministros hacia su objetivo. Esto significaba aligerar la carga de aproximadamente unas 1.000 libras. Fue necesaria la colaboración de todos para tirar del trineo, hasta que no mejoraran las condiciones de nieve y del hielo, lo cual sucedió el 4 de Julio, una vez alcanzaron el glaciar Hitchcock. Se menciona que encontraron huellas de "un puma" en la nieve el 3 de Julio, también cuenta una pequeña intervención médica realizada al Príncipe, cuyos ojos estaban hinchados, posiblemente, por la ceguera que produce la incidencia del sol en la nieve. Filippo, el oficial médico de la expedición aplicó unas compresas de cocaína a los ojos del Príncipe para aliviar el dolor.

El Señor Sella estaba fascinado por los altos cirros y por la niebla que les acompañaba casi cada jornada del viaje. A menudo, compara esto con el clima de montaña en los Alpes, donde cúmulos y nimbo son frecuentes. En algunos momentos, mientras mira hacia el monte San Elías, dice que hay un gran parecido con el glaciar Aletsch de Suiza. Desde este momento, los porteadores trabajan en aprovisionar los campamentos, una vez que se dispone un campamento a mayor altura y que los principales miembros de la expedición continúan su búsqueda de la cima. El glaciar Hitchcock era difícil de cruzar debido a los débiles puentes de nieve, pero los primeros kilómetros del glaciar Seward eran más adecuados para deslizar el trineo, pues a partir de ese momento las grietas fueron la norma. A lo largo de este tiempo, el clima no siempre fue favorable, pues casi de continuo les acompañó la lluvia o la nieve. Una vez más el Señor Sella menciona que el clima en la región le recuerda el invierno profundo de los Alpes. Desde este punto de vista a lo largo del glaciar Seward, el Señor Sella duda de que el monte San Elías tenga más de 15.000 pies.

El 8 de Julio el clima era absolutamente maravilloso. Cielos despejados, temperaturas cálidas y hermosas escenas se dieron durante el día. Todos estaban maravillados por la grandeza de la extensión de los hielos.

El 19 de Julio, el tiempo era claro y soleado. El monte San Elías era visible y pareció estar muy cerca de su posición actual en el Glaciar de Newton. El Príncipe decidió intentar hacer cumbre tras un breve reconocimiento de la zona, ordenó temprano el desmantelamiento del campamento y salir inmediatamente. El resto de la expedición, aunque subordinados, eran experimentados alpinistas y le aconsejaron en contra de tal iniciativa, señalando que la aparente proximidad de la montaña fue una ilusión óptica debido a la clima y el entorno. El Príncipe estaba abiertamente desmoralizado y se mantuvo aislado durante varias horas, tras lo cual, anunció que el Señor Sella tomaría todas las decisiones sobre la ruta a partir de ese momento.

Los días siguientes, la ascensión se hizo muy tediosa. La simple tarea de preparar la comida, limpiar los utensilios, las considerables nevadas que asemejaban al invierno en los Alpes, eran factores que contribuían a empeorar las condiciones del ascenso. El 23 de Julio montaron su decimoséptimo campamento en la zona de Russell Col, que daba la apariencia de un grandísimo y majestuoso anfiteatro. En los próximos días se decidió que la subida a la cumbre se haría en un tramo del Russell Col.

A las 11 de la noche del 30 de Julio, la expedición salió del campamento de Russell Col. A las 7 de la mañana el grupo se sentía tremendamente cansado. Llegaron a una altitud de 16.000 pies, y el Señor Sella declara su sorpresa al resto del equipo por la gran altura de San Elías. La cumbre se alcanzó poco después de las 11 de la mañana. El Príncipe llegó a la cumbre con excelente fuerza y entusiasmo, plantó la bandera Real italiana.

El descenso fue muy difícil y lento debido al deterioro de las condiciones de la nieve. Pasaron otra noche en el campamento de Russell Col. Descender es una cuestión de recordar los pasos de la ascensión. Hacia el 8 de Agosto habían alcanzado el glaciar Malaspina. El día 10 se recuperan trineos y otros materiales dejados atrás anteriormente, y el día 11 de Agosto, tras cincuenta días entre glaciares y privados de la presencia de un árbol, se encontraron con los bosques. La primera de planta de la que se toma nota es un *Vaccinium macrosarpum*, es decir un gran arándano. Y como no, el primer insecto que se encontraron fue un mosquito... Estos causaron en un solo día graves hinchazones en el rostro de varios miembros de la expedición, así como el Príncipe.

El 11 de Agosto, el buque estaba cargado con el resto de los suministros y se navegó hacia el sur, con alguna parada para poder cazar osos. Así el 17 de Agosto se atracó en la ciudad de Sitka, donde se vendieron muchas de las pieles que se habían cazado.

La última entrada de este diario se hizo el 20 de Agosto, donde se hizo una parada en Juneau.



Vittorio Sella en el centro (no se trata de una fotografía del ascenso al Monte San Elías)

## SEGUNDA REFERENCIA AL DIARIO DE VITTORIO SELLA

El Duque de los Abruzzos es quizás más conocido por ser la primera persona en hacer cumbre en el Monte de San Elías, tras varios intentos realizados por otras personas pero que no lo habían logrado. El primer intento tuvo lugar en 1.886, dirigido por el conocido explorador Frederick Schwatka, pero subestimó la tarea de escalar el Monte San Elías, desembarcando con solo diez días de suministros y sólo alcanzó una altura de 2.225 metros (7.300 pies). En 1.888 se produjo otro intento por hacer cumbre por un grupo de escaladores más experimentados, dirigidos por el inglés Harold Topham. Este grupo alcanzó una altitud de 3.493 metros (11.460 pies). Sin embargo, también se quedó sin suministros. En 1.890 y en 1.891, lo intentó el profesor geólogo Israel C. Russell. En 1.891, Russell y su expedición eran capaces de llegar a una altura de 4.420 metros (14.500 pies). Sin embargo, la cumbre también le eludió.

En la primavera de 1.897 el Duque italiano Luís Amadeo de Saboya llegó a Alaska con cuatro guías de montaña: Umberto Cagni, que era oficial de la marina, Vittorio Sella, alpinista y fotógrafo, Filippo de Filippi, quien más tarde sería el cronista de las expediciones, y Francesco Gonella, el compañero del Duque en varias ascensiones en los Alpes. Otros cinco escaladores experimentados formaron parte de la expedición, además de diez porteadores americanos de las Primeras Naciones. El plan era seguir la ruta tomada por el profesor Israel C. Russell, que había subido a lo que ahora es Russell Col, justo abajo de la cumbre.

El 20 de Julio, el vapor llamado "Ciudad de Topeka" llegó a Sitka. Los suministros fueron traspasados de este a otro barco llamado Aggie, que habían traído los portadores americanos al norte. Dejaron la bahía de Yakutat para desembarcar en Point Manby el 24 de Junio. El campamento constaba de 25 personas y diez tiendas de campaña.

El 24 de Junio, el grupo se dispuso a empaquetar suministros cinco kilómetros tierra adentro (tres millas), hacia el borde de la morrena del glaciar Malaspina. Este trabajo que fue difícil, en comparación con el resto del viaje fue sencillo. Como uno de los empaquetadores americanos dijo "que la regla para el viaje sería transportar unas cuarenta libras en terreno difícil y que en un terreno mas propicio sería sesenta libras. Este primer tramo de tres millas nos pareció tan abrupto como una carretera cualquiera y que cuarenta libras parecía más que adecuado para transportar durante un tiempo considerable. Nos dimos cuenta posteriormente que este fue el tramo mas fácil del viaje". Esto se encuentra recogido en el libro " El Ascenso del Monte San Elías " de CW Thornton, Overland Mensual, Vol. 31, N ° 184 (abril 1898), p. 292. Tal y como cuenta este mismo hombre, CW Thornton, después de aclimatarse a la zona, se comenzó a transportar sesenta libras en la mayoría de las veces.

El 1 de Julio, la expedición intentó cruzar el glaciar Malaspina. Trajeron con ellos cuatro trineos bien cargados, alrededor de unos 1.400 kilogramos de peso, que necesitaba de cuatro hombres para ser empujados, pues estos trineos estaban contruidos con madera y hierro. Por esto, los trineos eran increíblemente difíciles de tirar, ya que tenían tendencia a hundirse en la suave nieve. Los alimentos consistían en raciones secas, chocolate, galletas saladas, carne enlatada, sopa, verduras y leche condensada. Hacia el 3 de Julio se había alcanzado la cabeza del glaciar Malaspina.

El 5 de Julio, encuentran un paso hacia el glaciar Seward, que pasará a llamarse Sella Pass. Se ascendió por el glaciar Seward hasta llegar a Pinnacle Pass, se atravesó este y el Dome Pass para llegar a los pies del glaciar Agassiz. Desde aquí se viaja hacia el noroeste a través del Glaciar Agassiz.

El 19 de Julio se alcanzó el glaciar Newton y los trineos se quedaron aquí, por lo que todo se tuvo que transportar en mochilas hasta el final. Este fue un gran desafío para el grupo, que necesitó de trece días de ascensión para caminar penosamente trece kilómetros (ocho millas).

El 29 de Julio, la cumbre estaba a su alcance y se tomó un tiempo para planificar el asalto final a la montaña y se decidió una ruta. Dos guías acompañados por Vittorio Rinaldi iban por delante buscando los sitios de descanso y posteriormente regresaban al campamento para descansar.

El 30 de Julio, a las 4 de la madrugada, el grupo dejó la mayoría de sus pertenencias para realizar el último intento de llegar a la cumbre. Se llevaron alimentos para dos jornadas y media, además de dos cámaras de Vittorio Sella. Su camino se vio jalonado de dificultades: grietas que saltar, avalanchas cercanas y nevando mientras ascendían. A medianoche tomaban café y se disponían a comenzar la última jornada.

El 31 de Julio, a las 11 de la mañana, el Duque estaba en la cima del Monte San Elías a 5.489 metros de altitud. El pabellón italiano se plantó con un piolet. Después de un mes largo viaje a la cumbre, todo el mundo en el grupo estaba más alto de lo que hasta ese momento había estado...

El descenso se realizó sin incidentes, el clima era bueno y había poca dificultad. Se terminó el viaje el 11 de Agosto. Nadie había muerto, no ha habido accidentes graves. El San Francisco Examiner señaló "que era la expedición de mayor éxito que jamás se hubiera emprendido".



Descenso del Monte San Elías



[Búsqueda avanzada](#)  
[Preferencias](#)  
[Herramientas del idioma](#)

Buscar con Google

Voy a tener suerte

La Ciudad y Borough de Yakutat es una ciudad-borough en el estado de Alaska. Yakutat, se localiza en 59° 32' 42"N 139° 42' 1"O / 59.545, -139.70028.

Yakutat, está ubicada entre el Golfo de Alaska, a unos 340 Kilómetros al noroeste de Juneau, en la Bahía de Yakutat.

La ciudad y el municipio tiene una superficie total de 24.499 km<sup>2</sup>, de las cuales 19.815 km<sup>2</sup> son de tierra y 4.685 km<sup>2</sup> es agua, un 19,12%.

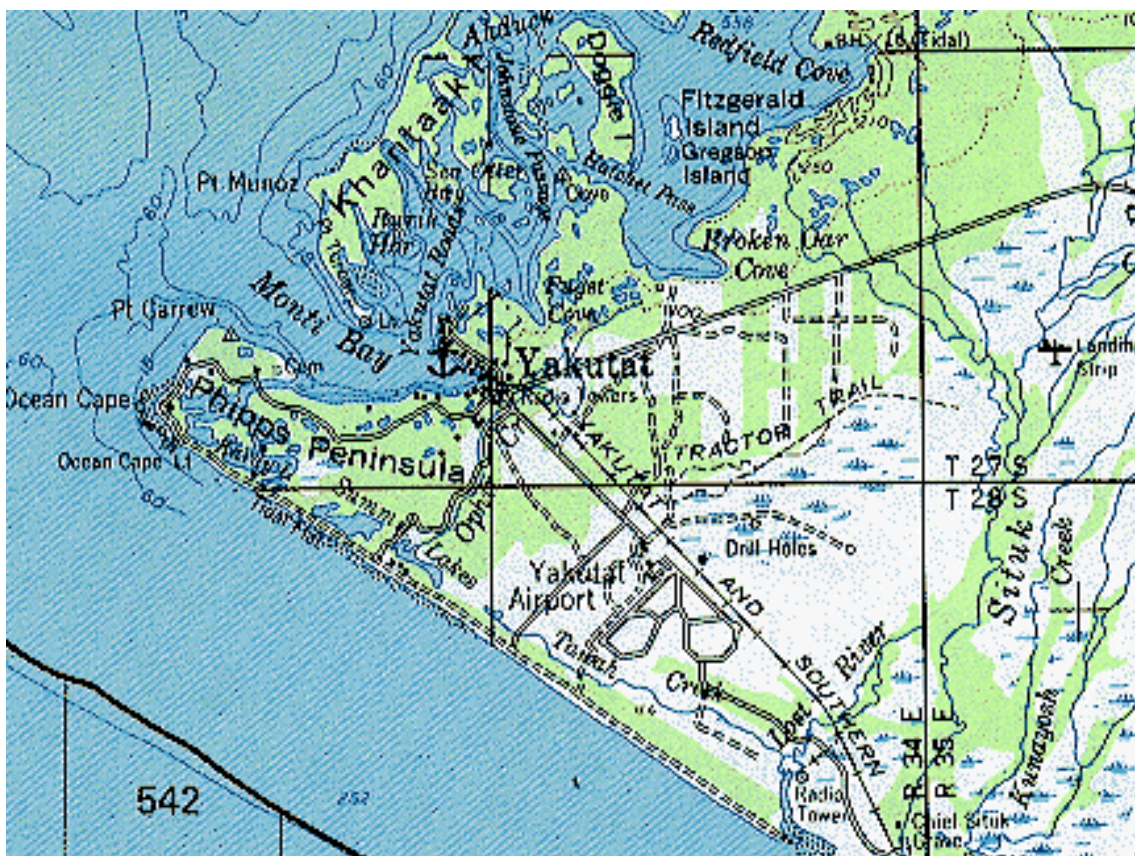

Los Boroughs y Áreas Censales Adyacentes son:

- |   |                |
|---|----------------|
| ➤ Área Censal de Valdez-Cordova               | Noroeste       |
| ➤ Área Censal de Skagway-Hoonah-Angoon        | Sureste        |
| ➤ Área Censal de Stikine (Columbia Británica) | Noreste y Este |
| ➤ Territorio del Yukón                        | Norte          |

Yakutat es una ciudad unificada, municipio cuyo nombre es de origen Tlingit, "Yaakwdáat", que significa "el lugar donde las canoas de descanso", pero originalmente pueden derivarse de un nombre de eyak que se ha perdido. El único núcleo de población importante en el municipio es la comunidad de Icy Bay, el sitio del Aeropuerto de la Bahía, en el oeste y centro de la ciudad. Yakutat es la ciudad más grande de los Estados Unidos en la zona.

## GEOGRAFIA

Yakutat centro de la población se encuentra en la boca de la bahía de Yakutat. Se encuentra en un lugar aislado en las tierras bajas a lo largo del Golfo de Alaska, 212 millas (340 kilómetros) al noroeste de Juneau.

Las Zonas protegidas son:

- Chugach National Forest (parte)
- Glacier Bay National Park (parte)
- Glacier Bay Wilderness (parte)

- Tongass National Forest (parte)
- Russell Fjord Wilderness
- Wrangell-St. Elias National Park and Preserve (parte)
- Wrangell-Saint Elias Wilderness (parte)

## DEMOGRAFIA



Según el censo del año 2.000, había 808 personas, 265 hogares y 159 familias que residían en la ciudad y el barrio. La densidad de población era de 0,1 personas por milla cuadrada (0.04/km<sup>2</sup>). La composición racial de la ciudad y la zona era 50,37% blancos, 0,12% negros o afroamericanos, 39,60% nativos americanos, 1,24% asiáticos, 0,74% isleños del Pacífico y 7,92% de dos o más razas. Hispanos o latinos de cualquier raza eran el 0,74% de la población. 5,78% confirmaron hablar Tlingit en casa.

Había 265 hogares de los cuales 32,8% tenían hijos menores de 18 años, el 38,5% eran parejas casadas que viven juntas, 12,1% tenía una mujer sin marido y el 40,0% no eran familias. El 32,1% de los hogares estaban compuestos de individuos y el 4,9% tenía alguna persona anciana de 65 años de edad o más. El promedio de tamaño del hogar era

de 2,59 y el tamaño medio de familia era 3.30. En la ciudad y el "barrio" la población consta del 28,1% de menores de 18 años, el 5,3% de 18 a 24, el 32,5% de 25 a 44, el 28,7% de 45 a 64, y el 5,3% eran mayores de 65 años de edad o mayores. La edad media fue de 37 años. Por cada 100 mujeres hay 145,6 hombres. Por cada 100 mujeres mayores de 18 años, había 161,7 varones.

El ingreso medio por hogar era de 46.786 \$, y la renta media para una familia era de \$ 51.875. Los hombres tenían un ingreso promedio de \$ 41.635 frente a 25.938 dólares para las mujeres. El ingreso per cápita de la ciudad y la ciudad era \$ 22.579. Acerca de 11,8% de las familias y el 13,5% de la población estaban por debajo de la línea de pobreza, 22,5% de los menores de 18 años de edad y el 8,3% de las personas mayores de 65 años

## ATRACCIONES

Yakutat se ha incrementado recientemente como la capital del surf de Alaska. Las corrientes cálidas del Pacífico mantienen la temperatura del agua, aunque trajes y equipo para el frío siguen siendo una necesidad la mayor parte del año. Varios surfistas residen en la ciudad durante todo el año, mientras que otros están comenzando a acudir desde las zonas circundantes.

## HISTORIA

### PARTE MUY FRAGMENTADA Y NO CONTRASTADA

Los primeros pobladores de la zona Yakutat se cree que han sido eyak, personas de habla hispana de la zona del río Copper. Los Tlingits migraron a la zona y asimilaron a los Eyaks antes de la llegada de los europeos a Alaska. Los Yakutat son sólo una de las familias de los Tlingit, que se entremezclaron con los asentamientos eyak de la región.

No se sabe cuando los primeros pueblos indígenas se asentaron en la zona de Yakutat, siendo la primera anotación hacia 1.700, cuando los exploradores rusos pisaron por primera vez a la zona y la información registrada sobre los pueblos indígenas eran dos divisiones principales en lo que hoy es el municipio de Yakutat, unos en Yakutat y otros en la Bahía.

La gente de la Bahía probablemente llegó a la zona del interior. Eran parte de la cultura y el idioma Athabaskan y estaban relacionadas con la tutchone del Sur, que vivían cerca del nacimiento del río Alsek. Se mezclaron con la cultura y el idioma tlingit, tanto en el interior como en la costa. El territorio del pueblo de la Bahía se prolonga aproximadamente desde el Cabo Fairweather al río Akwe, un tramo de costa de unos 50 kilómetros de largo, con su borde oriental aproximadamente igual a la frontera sureste actual de la ciudad.

El pueblo Yakutat en ese momento controlaba una zona que se extendía desde Katalla (al oeste de Cabo Suckling) al Monte Fairweather. Estuvieron en contacto con los eyak, los Ätna Athabaskan y los pueblos Chugach más al oeste y al norte, athabascos y otras culturas continentales Tlingit de Canadá. Estas culturas han influido en el municipio a través del comercio, la guerra y los matrimonios mixtos.

En los siglos XVIII y XIX, ingleses, franceses, los exploradores españoles y rusos llegaron a la región. Los rusos y americanos construyeron una fortaleza en Yakutat en 1.805 para facilitar el comercio de pieles de nutria de mar. Cuando los rusos cortaron el acceso a las pesquerías, un grupo de guerreros Tlingit atacaron y destruyeron el fuerte.

En 1.886, después de la compra de Alaska por los Estados Unidos, en la zona se comenzó a extraer oro. En 1.889, la Misión de la Iglesia Libre de Suecia abrió una escuela y un aserradero en la zona. Una fábrica de conservas, otro aserradero, un almacén y una vía férrea se construyeron a partir de 1.903 por la Compañía Maderera Stimson. Muchas personas se trasladaron al sitio actual de Yakutat por estar más cerca de la fábrica de conservas de Stimson, que funcionó hasta 1.970.

Mientras trabajaba en una fábrica de conservas locales, entre 1.912 y 1.941, Seiki Kayamori fotografió ampliamente la zona Yakutat y el resultado es un gran conjunto de impresionantes obras, expuestas al Ayuntamiento de Yakutat.

Durante la Segunda Guerra Mundial, la USAF estacionó una guarnición de aviación cerca de Yakutat y construyó una pista pavimentada. Las tropas fueron retiradas después de la guerra, pero la pista está todavía en uso como Yakutat Airport, que ofrece servicio regular de líneas aéreas.

La pesca es actualmente la principal actividad económica de Yakutat, también se da la caza de subsistencia y la recolección, aunque es diferente hoy de lo que era incluso hace 40 años.

La ciudad de Yakutat, como tal, fue incorporada como municipio el 22 de Septiembre de 1.992, pues hasta ese momento, había sido parte del área Censal Skagway-Yakutat-Angoon, que fue rebautizada más tarde a Skagway-Hoonah-Angoon Área del censo

El Pueblo Yakutat Tlingit (YTT) recibió una subvención para la preservación de las lenguas por parte de la Administración de los nativos americanos en 2.004. Con esto, se han reforzado sus esfuerzos para enseñar la lengua tlingit a las personas de mediana edad y a los jóvenes. La YTT ha recibido otra subvención de ANA en 2.007 y está ampliando su papel en las escuelas. Toda la revitalización del idioma Tlingit en los lugares de trabajo se centra en el uso de los enfoques comunicativos para la enseñanza de una segunda lengua.

La ciudad de Yakutat tiene una rica historia de múltiples culturas y lenguas nativas, incluyendo Athabaskan y eyak hacia el interior y Tlingit en la zona costera, con influencia de los esquimales Chugach y otros. La historia de la cultura europea y norteamericana en el área ha hecho aún más compleja la variedad cultural, con los exploradores, misioneros, buscadores de oportunidades, y alpinistas procedentes de Rusia, Europa y los EE.UU.

Hoy en día, existen cinco clanes principales, o grupos de familiares (también llamados "hermanos") en el área de Yakutat. Estas son todas las subunidades del clan del Eagle Tlingit y el clan Raven Tlingit y clanes, que son una parte integral de toda la cultura Tlingit en el sureste de Alaska. La antropóloga Federica de Laguna caracteriza a los clanes como algo que se da por sentado - es decir, personas Tlingit son Raven o Eagle, en gran parte de la misma manera las personas son hombres o mujeres. La Tradición dice que los de una familia tribal del clan Eagle siempre debe casarse con alguien de una familia tribal del clan Raven, y viceversa. En los últimos 60 o 70 años, no ha sido una práctica muy extendida, pero la tradición aun se intenta continuar.

La organización de hoy bajo, Yak-Tat Kwaan, Inc., la Corporación que se formó como resultado de la Alaska Native Claims Settlement Act, comenzó en la década de 1.940. La Compañía de Petróleo de Colorado quería perforar pozos en el área de Icy Bay. Los hermanos formados por cinco jefes de Yakutat, se convirtieron en una Corporación y recibieron el pago de la empresa petrolera a cambio de uso de la zona.

Los cinco hermanos son: Teikukeidi (Bear), Lunaxadi (Silver Salmon), Shunkukeidi (Thunder Bird), Kwaashkikwaan (Salmón) y Galix Kaagwaantaan (Beaver y Wolf). Estas familias se basan en las líneas de las madres (matriarcal, matrilineal) y cada uno tiene sus insignias propias, tales como camisas de baile, diseñado con las crestas de los propios clanes del águila o cuervo. Estas crestas identifican a cada clan.

La familia Teikweidi vino de la zona de la Bahía a la zona del río Ahrnklin, varias millas al este de la bahía de Yakutat. Según los informes, compró terrenos allí de un clan con sede en el área de Juneau, que ya no está representado en el área. Esta familia "Teqwedi" es esencialmente indígena a la zona de Yakutat.

La familia Shunkukeidi era originaria de la zona de la bahía. Antes de eso, los hermanos llegaron del sudeste de Alaska a través de un camino interior a lo largo del río Alsek. Esta familia "Cankuqedi" llegó a la zona del sudeste de Alaska.

La familia Galix Kaagwaantaan fue originalmente parte de una migración de personas del río Copper. Terminaron justo al oeste de Icy Bay en la zona de los ríos Kaliakh antes de llegar a Yakutat. La familia "Galix-Kagwantan", que originalmente habló eyak y era de la "costa oeste del Golfo".

La familia Lunaxadi llegó a la Bahía de Yakutat, es conocida como "Ti'uknaxadi".

La familia Kwaashkikwaan formaba parte de la migración de personas del río Copper a la costa. Llegaron de los glaciares desde el interior y se establecieron originalmente en el área de Icy Bay en los siglos XVIII y XIX. Más tarde, llegaron a la Bahía de Yakutat y se establecieron en la Isla de Knight. Esta es al parecer la "K" "ackqwan", probablemente los Ahtna Athabaskan del Río Copper.

[Búsqueda avanzada](#)  
[Preferencias](#)  
[Herramientas del idioma](#)

Los tlingit son una tribu amerindia del grupo Kolosh de las lenguas na-dené. Su nombre proviene de lingit "pueblo". También les dicen kolosh, palabra que proviene del aleutiano kalohs o kaluga. Se dividen en los grupos Auk, Chilkat, Gonaho, Hehl, Henya, Huna, Hutsnuwu, Kake, Kuiu, Sanya, Sitka, Stikine, Sumdum, Taku, Tongass, Tahltan, y Yakutat. Son vecinos y amigos de los haida y tsimshian.

## Demografía

Cuando los rusos llegaron en 1.740, se hablaban 14 dialectos del idioma, y eran, aproximadamente 10.000 individuos. En 1.900 quedaban 5.000 individuos. Sobre 1.985 habían 10.000 en Alaska (950 de los cuales se encontraban en la Reserva Hoonah), y 500 en Canadá, de los cuales solamente unos 2.000 hablaban el idioma nativo. En el censo de los EUA, en el año 2.000, el nombre de tlingit y haida van juntos, separados en algunas divisiones:

Fracción	De una tribu	Dos tribus	Una tribu más otras razas	Dos tribus más otras razas	Total
Angoon	85	7	1	-	93
Central Council Tlingit & Haida	65	5	10	-	80
Chilkat village/Kluckwan	142	-	4	-	146
Chilkoot Association	19	-	7	1	27
Douglas Association	4	1	9	-	14
Hoonah	250	12	40	1	303
Kake	214	8	43	-	265
Kaasan	8	2	6	-	16
Ketchikan Corp	555	10	101	4	670
Klawock	205	3	23	-	231
Pelican	1	2	6	-	9
Petersburg	1	1	-	-	2

Saxman	284	1	17	1	303
Sitka	331	14	69	5	419
Tenakee Springs	10	-	8	-	18
Prairie Island	219	6	25	1	251
Tlingit	9.413	2.494	4.450	837	17.194
Wrangell Assoc.	1	-	1	-	2
Yakutat	89	1	10	2	102
Juneau	5	12	3	3	23
Total Tlingit	13.415	2.577	5.309	9	22.155
Haida	1.239	1.766	727	532	4.264
Hydaburg	171	-	11	-	182
Total Tlingit & Haida	14.285	4.343	6.043	1.387	26.602

Por otra parte, los tlingit y haida apuntados al rol de la BIA en 1.995 eran 11.757 repartidos en las siguientes reservas:

Comunidad	Población	Apuntados al rol tribal
Angoon	525	551
Chilkat	128	134
Chilkoot	224	235
Craig	315	331
Douglas	261	274
Hoonah	573	602
Kake	519	545
Ketchikan	1.558	1.636
Klawock	428	449
Petersburg	338	355
Saxman	341	358
Sitka	1.800	1.890

Skagway	38	40
Tlingit y Haida	3.488	3.490
Wrangell.	507	532
Yakutat	315	331
Total	11.358	11.753

## Costumbres



Están considerados como los máximos representantes de la cultura india del noroeste. Vivían en largas villas rodeadas de planchas de madera con crestas ornamentales y palos totémicos, que parece ser que representaban los antepasados y los distintivos sociales de sus habitantes. Hacían casas de tablas de cedro de 3,6 metros de alto, con vigas de madera, donde vivía mucha gente emparentada. Hacían el tótem delante de la casa; las habitaciones se instalaban sobre plataformas, cuatro palos angulares esculpidos. También hacían piraguas de madera de 20 metros de longitud, que eran usadas tanto como para la guerra como para la pesca. Las mujeres hacían sábanas y mantas chilkat, y los hombres

hacían palos totémicos y canoas decoradas. También elaboraban cestas de las raíces de abeto decoradas en color. Cocinaban con piedras calientes. Se dividían en 14 grupos tribales divididos en dos mitades (yeil y águila-lobo), y éstas, a su vez, se dividían en clanes endogámicos regidos por filiación materna. En cada poblado, cada clan tenía un jefe, el yitsati o padre de familia. Todos sus miembros descendían de un antepasado común, siempre por línea materna, y con una organización y roles muy complejos. Los linajes, también basados en clanes, eran políticamente independientes y tenían un caudillo, sin embargo, no poseía ninguna autoridad tribal. Algunos linajes unificaban las diferentes tribus y hacían villas con intenciones de explotar los recursos económicos de un territorio, y para celebrar las ceremonias.

Pescaban cinco clases diferentes de salmones con arpones, redes y trampas, aunque también cazaban patos, mamíferos terrestres (osos y ciervos) y marítimos (focas y nutrias), y recogían bayas y raíces. Las casas las habitaban en invierno, y durante el verano se movían por el interior para cazar o para pescar. Como también hacían los nootka y los kwakiutl, también practicaban el potlatch, ceremonia común a todas las tribus de la costa noroeste y que consistía en la repartición, con diversas finalidades, cuando se moría alguien, y principalmente en los meses invernales, de regalos después de una ostentosa ceremonia donde los que la convocaban rivalizaban en generosidad, ya que este detalle les daba prestigio y se exigía reciprocidad, ya que de ello dependía su posición social.

Respecto a la religión, creían que el Cuervo había dado el fuego a su pueblo y puesto en curso el sol y la luna. También creían en un héroe mitológico, Kaax'achgóok, similar a Ulises. Las ceremonias rituales eran complejas. Usaban grandes máscaras de madera que representaban a los antepasados o héroes sobrenaturales. También llevaban carracas de



Arte tlingit del s. XVIII: casco y collera que representan a un lobo (Museo de América, Madrid, España).

madera talladas en forma de pájaro. Cuando un chamán moría, se le decapitaba, y la cabeza la guardaban en una caja de madera con sus instrumentos mágicos, y la escondían en una cueva oscura.

## Historia

Se sabe que sobre 1.720 estaban agrupados en 13 kwans o áreas locales, cada una con seis villas, y a menudo se enfrentaban con los aleut, enemigos suyos. En 1.741 fueron visitados por el ruso Alekséi Chirikov, y se enfrentaron a Vitus Bering y a los rusos, lo que les impidió la ocupación formal de su territorio. Se mantuvo un estado latente de guerra que provocó incidentes como el de la bahía de Yschugat de 1.790, donde murieron 12 tlingit, 2 rusos y 9 aleuts. Así y todo, en 1.799 los rusos consiguieron fundar Fort Sitka, un importante centro de comercio de pieles. En 1.802 Fort Sitka fue atacado por los tlingit, que mataron 20 rusos, 130 aleuts, y robaron 4.000 pieles. Como represalia, en 1.804 Baranov atacó a los Sitka a base de cañonazos, y en el 1.805 el jefe de los yakutat, Theodore, atacó a los rusos. Aun así, los rusos construyeron el fuerte Novo Arkhangelsk, del 1.804 al 1.818.

Desde 1.834 hasta 1.854, Veniaminov intentó convertirlos al cristianismo ortodoxo, aprendió su lengua y salvó a muchos de la viruela. Así, en el 1.835, los koloshi pidieron medicinas a Sitka, de tal manera que se inició una época de tranquilidad y comercio. Además, cuando en 1.849 se encontró oro en California, aumentó la demanda de hielo y ayudaron a los comerciantes rusos. Pero cuando Veniaminov se marchó, estallaron nuevas tensiones, y destruyeron una fortificación de la Hudson Bay Co, razón por la cual al año siguiente los rusos enviaron a 100 soldados a Sitka para prevenir los ataques.

En el año 1.862 sufrieron una fuerte epidemia de viruela que les diezmó fuerza. En 1.867 todo el territorio de Alaska, incluso el suyo, fue vendido por los rusos a los EUA. En 1.877 aceptaron la introducción de Estados Unidos a su territorio, se introducen escuelas presbiterianas y se ganan la vida alquilando canoas a los mineros que buscaban oro por la zona.

Pero en 1.896 se encuentra oro en Klondike y unos 40.000 mineros invaden su territorio, lo cual introdujo el alcohol, la prostitución, las enfermedades venéreas, la proletarización, y la aculturación. En 1.900 se introdujeron escuelas bautistas y católicas. En 1904 aceptaron la orden del gobierno de no celebrar el potlatch y en 1.912 los tlingit Susie James (1.890-1.980) y Frank Johnson (1.894-1.982), maestro y pescador, participaron en la creación del primer grupo indio, Alaska Native Brotherhood, para proteger sus intereses. En 1.924 obtuvieron el derecho a voto, e incluso en 1.926 el tlingit William Paull pasaría a ser diputado en el parlamento territorial de Alaska. En 1.931 obtuvieron el derecho de poder reclamar por los yacimientos mineros, pero en 1.942 se construyó la autopista de Alaska por su territorio, lo que les llevó a las movilizaciones.



Casa Tribal del Jefe Shakes, en Alaska.

En 1.953 se construye la Haida-Tlingit Lands Claims Council para reclamar sus tierras. Sobre el año 1960 se erigieron las primeras escuelas de la BIA. Finalmente, en 1.971 el Alaska Native Claims Settlement Act estableció 13 corporaciones regionales para administrar las tierras nativas. Una de ellas, Sealaska Corp. lo será para los tlingit, haida, y tsimshian, y será privatizada en 1.991. Su órgano de gobierno es el Tlingit & Haida Central Council, pero con sede en Juneau.

[Búsqueda avanzada](#)[Preferencias](#)[Herramientas del idioma](#)

Un **espejismo** es una ilusión óptica a la cual se debe que los objetos lejanos aparecen reflejados en una superficie líquida que en realidad no existe.

Un rayo luminoso, al pasar de un medio a otro de índice de refracción diferente, sufre un desvío; cuando ese rayo llega al ojo de un observador, éste lo ve venir no ya de su frente, sino del punto donde ha sido desviado. Si el rayo pasa sucesivamente por varios medios de índice de refracción creciente o decreciente, sufrirá otros tantos desvíos cuyos efectos se sumarán. El conocimiento de esos fenómenos de refracción permite comprender el espejismo.

En los desiertos tropicales, en contacto con el suelo tórrido, el aire se calienta y su densidad varía a partir de aquél. Como el índice de refracción depende de la densidad, un rayo de luz reflejado por un objeto lejano, hacia abajo y en la dirección del observador, va experimentando refracciones sucesivas al atravesar las distintas capas de aire: su inclinación hacia el suelo es cada vez menor y, tras llegar a la horizontal, el rayo sufre nuevas refracciones, aunque esta vez hacia arriba. Así es como, tras haber descrito una trayectoria curva de convexidad dirigida hacia abajo, llega al ojo del observador, que ve en el suelo (*espejismo inferior*) una imagen poco neta del objeto. Ahora bien, como otros rayos de la misma procedencia llegan también directamente al ojo del observador, éste tiene la impresión de ver a la vez el objeto (por ejemplo, una palmera en un desierto) y, al pie del mismo, una segunda imagen invertida, como si esta palmera se reflejara en una superficie líquida inexistente. Por eso, en las horas más calurosas del verano, la imagen del cielo parece venirnos del asfalto de la carretera, si está muy caliente, a la vez que ésta nos parece mojada.



Espejismo en una carretera



Diagrama esquemático de la refracción de la luz sobre un pavimento caliente

Es excepcional que la trayectoria de los rayos luminosos sea convexa hacia arriba (*espejismo superior*); de producirse, un barco, una montaña, etc., parecen flotar en la atmósfera.

### Véase también

- Fata Morgana

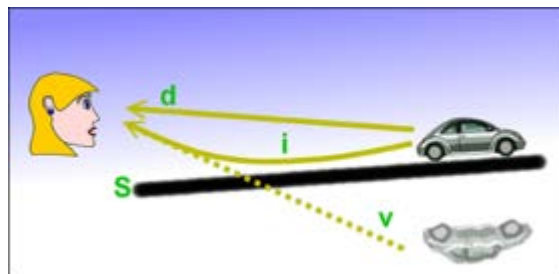
[Búsqueda avanzada](#)[Preferencias](#)[Herramientas del idioma](#)

El efecto **Fata Morgana** recibe su nombre del italiano *fata Morgana* (es decir: *hada Morgana*), en referencia a la hermanastra del Rey Arturo (*Morgan le Fay*) que, según la leyenda, era un hada cambiante.

Es un espejismo o ilusión óptica que se debe a una inversión de temperatura. Objetos que se encuentran en el horizonte como, por ejemplo, islas, acantilados, barcos o témpanos de hielo, adquieren una apariencia alargada y elevada, similar a "castillos de cuentos de hadas".

La *fatamorgana* más célebre es la que se produce en la costa meridional de Sicilia, en el Estrecho de Messina, entre Calabria y Sicilia.

Con el tiempo en calma, la separación regular entre el aire caliente y el aire frío (más denso) cerca de la superficie terrestre puede actuar como una lente refractante, produciendo una imagen invertida, sobre la que la imagen distante parece flotar. Los efectos Fata Morgana suelen ser visibles por la mañana, después de una noche fría. Es un efecto habitual en valles de alta montaña, donde el efecto se ve acentuado por la curvatura del suelo del valle, que cancela la curvatura de la Tierra. También se suele ver por la mañana en mares árticos, con el mar muy en calma, y es habitual en superficies heladas de la Antártida.

Los efectos Fata Morgana son espejismos superiores, diferentes de los espejismos inferiores, que son más habituales y crean la ilusión de lagos de agua distantes en el desierto o en carreteras con el asfalto muy caliente.



Fata Morgana, en el desierto de Mojave.



Fata morgana sobre la carretera

## Bibliografía

- Sébastien Lamy-Au-Rousseau, *Le mirage — Source d'illusions et révélateur de terres inconnues* (El espejismo, fuente de ilusiones y revelación de tierras incógnitas), en la revista *Découverte*, n° 291, octubre 2001.

## Véase también

- Espejismo

NEW YORK, JUEVES, MAYO, 18, 2.006

Hace unos días se difundió una curiosa noticia acerca de un gigantesco espejismo, con aspecto de "ciudad flotante", visto en China. Con todas las prevenciones, porque estas cosas siempre hay que tomarlas con cuidado, no se vaya a pensar a la ligera que se trata de un simple desliz periodístico, porque cosas así han sucedido muchas veces y son espectaculares. A partir de espejismos de este tipo se han llegado a forjar incluso leyendas. Antes de explicar brevemente qué es el fenómeno *Fata Morgana*, que es como se denominan tales espejismos, será mejor leer la noticia:

## Un espejismo permanece visible cuatro horas en las costas del este de China

Un espejismo que permaneció cuatro horas ante la vista de miles de personas, una duración muy poco frecuente, se produjo este fin de semana en las costas próximas a la ciudad oriental china de Penglai, ha informado la agencia oficial Xinhua .



Miles de turistas y residentes de esa ciudad de la provincia de Shandong, famosa por este tipo de fenómenos ópticos, pudieron ver el domingo, casi por arte de magia, una ciudad imaginaria con rascacielos, calles, coches e incluso personas.

Según la información oficial, en la zona llovió durante dos días seguidos y el ambiente era extremadamente húmedo, lo que, unido al calor, ayudó a la formación del espejismo.

Decenas de miles de turistas acuden cada año por estas fechas a Penglai para admirar estos fenómenos ópticos, y sólo el domingo se congregaron más de 30.000 personas.

Penglai, en el punto más extremo de la península de Shandong, era considerado en la antigua China una morada de los dioses, por la proliferación de este tipo de visiones casi oníricas...

Fuente imágenes: [China Photo Press](#), correspondientes a un fenómeno similar en la misma área tomada el 7 de mayo de 2005.

## De su opinión:



[delalamo](#) opina:  
[18 de Mayo, 2006 | 17:13](#)

Había oído hablar de los barcos en el cielo y de los espejismos en el desierto, pero no pensaba que podían ser tan espectaculares.

Salud!



[Munchin](#) opina:  
[19 de Mayo, 2006 | 0:10](#)

Una pregunta, estos fenómenos se suelen localizar en zonas determinadas, ahora bien, las proyecciones ¿suelen ser las mismas?

Un saludo



[arghhhh!!!](#) opina:  
[19 de Mayo, 2006 | 9:16](#)

### **Fata morgana**

Aprovecho para recomendar esta blog de Alejandro Polanco. El post es una invitación a soñar con una novela en la que los personajes viajan de una ciudad a otra a través de los espejismos.



[amopla](#) opina:  
[19 de Mayo, 2006 | 12:22](#)

#Munchin: Sí, los espejismos suelen ser siempre similares. 😊



[Olmedo](#) opina:  
[22 de Mayo, 2006 | 21:55](#)

Yo me suelo preguntar: ¿El día en que vea algo paranormal, dudaré primero de la realidad o de mí?

Creo que incluso descartadas todas las opciones racionales, al final creería que me volví loco antes que aceptar una anomalía o algo paranormal. ¿Cómo evitar caer en esa situación?



[isabel](#) opina:  
[8 de Junio, 2006 | 20:21](#)

Nunca había escuchado de la Fata Morgana, me gustaría saber más, por qué se origina el fenómeno, dónde y fotografías sobre todo de las que se producen en Groenlandia.



[Sordete](#) opina:  
[28 de Julio, 2006 | 18:41](#)

SE PODRIA DESIR QUE ESOS ESPEJISMOS NO SON NADA MAS QUE LA CIUDAD PERDIDA DE LA ATLANTIDA. GRACIAS SALUDOS. VOTA POR BURGOS COMO CAPITAL CULTURAL 2.016.



*mercedes* opina:  
[10 de Marzo, 2007 | 19:34](#)

Esto de la Fata Morgana es pura brujeria, conozco una persona que tiene identificada su casa con este nombre y cree en la magia negra y blanca y està mas enrollada en su vida y practica invocaciòn de huestes y potestades.



*Iveth* opina:  
[22 de Agosto, 2007 | 0:04](#)

Nada...

Indudablemente este fenómeno no es mas que una bella maravilla, y es de lamentar el no tener la oprtunidad de apreciarlo.

Y puedo asegurar que el día que viese un fenómeno de estos ya puedo morir en paz con la vida, despues de esto que más podría pedir...



*shakeit.net* opina:  
[21 de Mayo, 2008 | 0:05](#)

### **¿Ciudades fantasma flotando en el horizonte? El efecto Fata Morgana**

En la película "Concursante", se menciona el efecto "Fata Morgana", lo que me ha llevado a buscar información sobre este espectacular fenómeno. Debe ser tremendo verlo en directo.



*Pulgi* opina:  
[21 de Mayo, 2008 | 2:30](#)

Tiene que ser impresionante ver ese efecto en vivo.



*cristobal* opina:  
[21 de Mayo, 2008 | 6:09](#)

espectacular!!!!!!!!!!

la palñabra que se me viene.

primera vez que veo un fenomeno similar

saludos



*galiza* opina:  
[21 de Mayo, 2008 | 8:36](#)

algo parecido, suele ocurrir en verano en la ria de noia e muros.

Sucede que los edificios y demas cosas parecen mucho mayores, realmnte como rascacielos



*Pepillo* opina:  
[21 de Mayo, 2008 | 9:41](#)

¡Jajá! No hace falta irse a China, ni tan lejos. En Canarias, dice una leyenda que desde le isla de Hierro se ve en días excepcionales la isla de San Borondón. Dicen que es una isla mágica y flotante porque no siempre está en el mismo sitio. Hay vinculaciones con la Atlántida, como no podía ser de otro modo. Es una leyenda muy bonita, os aconsejo buscar algo.



*Nahk Kilre* opina:  
[21 de Mayo, 2008 | 10:06](#)

Siendo un espejismo, seria interesante saber cual es el original de este espejismo, de que ciudad ha tomado el reflejo.

por cierto... esto me ha traído a la memoria una pelicula Manga, “el Viaje de Chihiro”, la recomiendo.



*Sr. Silencio* opina:  
[21 de Mayo, 2008 | 21:07](#)

no tenia idea de que algo como esto podia suceder



*Blog of Me Science* opina:  
[27 de Mayo, 2008 | 11:42](#)

[...] Fuente: Tecnología Obsoleta [...]



*LUIS ARAGONES* opina:  
[8 de Octubre, 2008 | 1:54](#)

YO,EL AÑO PASADO DESDE VALLE GRAN REY,(ISLA DE LA GOMERA)AVISTE EN COMPAÑIA DE MAS PERSONAS LA ISLA DE SAN BORONDON, AUN NO HE SALIDO DE MI ASOMBRO,YO HE VIVIDO EN LA GOMERA 2 AÑOS Y CUANDO ME LO COMENTABAN NO LO CREIA Y CUAL FUE MI SORPRESA QUE VOY DE VACACIONES Y ME ENCUENTRO CON ESA MISTERIOSA ISLA.



*JULIO ESPINOSA* opina:

[27 de Noviembre, 2008 | 22:13](#)

EN LOS CIELOS DE ABEJORRAL, POBLACIÓN SITUADA AL NOROCCIDENTE DE COLOMBIA. EN JUNIO DE 1937, SE REFLEJÁRON COMO BANDAS DE PLATA PARTE DEL RÍO CAUCA Y SUS AFLUENTES CON BORDES PERFECTAMENTE DEFINIDOS.

PERSONALMENTE Y CON MENOR INTENSIDAD OBSERVÉ CUANDO ESTABA NIÑO EL MISMO FENÓMENO AL SUROCCIDENTE DEL LUGAR DONDE ME ENCONTRABA, EN LA POBLACIÓN ALUDIDA. PIENSO QUE ESTE FENÓMENO ES MÁS COMÚN DE LO QUE PENSAMOS PERO LA MAYORÍA DE LAS VECES PASA INARVERTIDO.



*Carlos Tapia* opina:

[7 de Marzo, 2009 | 0:36](#)

Este extraordinario fenómeno de fata morgana también es posible verlo durante varias veces en el año en Chanavaya, caleta pesquera ubicada a unos 60 kilómetros al sur de Iquique, ciudad ubicada a 2.010 Kilometros al norte de Santiago - Chile.

En dicho lugar y por varios minutos es posible ver en unos roqueríos a orillas del mar rascacielos, puentes y cascadas de aguas, realmente es una visión maravillosa que vale la pena conocer.



*mercedes* opina:

[27 de Marzo, 2009 | 23:34](#)

Me parece que para poder creer sobre el fenomeno fata morgana debe existir la experiencia de vivirlo.

Esa fue mi experiencia estando este verano en la playa chanavaya en la costa de Iquique compartiendo la opinión de todos aquellos que lo hemos podido apreciar. Se reflecto el día 24 de febrero del 2009 exactamente a las 13, 45 horas. Desde allí hacia donde se ubica el puerto de patache comenzo el efecto maravioloso.

Sabía del fenómeno por quienes hace 25 años atras lo habían vivido sin embargo lo aprecie el 24 y 25 de ferbrero siendo una experiencia única



*Soledad Rodriguez* opina:

[15 de Abril, 2009 | 20:51](#)

Nunca en mi vida habia sido observadora de un fenomeno tan maravilloso que se ve desde playa Chanavaya. Soy parte de la comunidad que hace 35 años, por espacio de más de 2 horas y media, tuvimos la gran suerte de poder ser expectadores de los “Puentes de Patache” como lo bautizamos en aquella época. La Punta de Patache se ubica aproximadamente a 75 kilometros al sur de la ciudad de Iquique, en el Norte de Chile.

Despues de 35 años, en Febrero del 2009, se despejo el gran secreto e enigma de lo que hace tantos años atras, siendo muy niños muchos de nosotros, observamos. Recien ahora conocimos

que era lo que habíamos visto, que eran los Puentes de Patache, y como se llamaba el fenómeno que nos permitía ver esta maravillosa obra de la naturaleza, tan simple se llamaba " FATA MORGANA" y esta citada por la literatura para 4 partes del mundo. Hoy este fenómeno se convierte en una de las banderas de lucha para decir no a la termoelectrica, puesto que ubica a Patache como la quinta parte del mundo donde es posible observar este fenómeno.

Amigos, en general, ayudennos, apoyemos la iniciativa de un gran grupo de ambientalistas y profesionales del área del medio ambiente para luchar contra la instalación de estas termoelectricas, pues es más que probable que esto desapareciera con la contaminación.



*Soledad Rodriguez* opina:

[15 de Abril, 2009 | 21:02](#)

Mercedes lo que observamos de la fata morgana fue hace 35 años atrás y no 25 años, es solo un lapsus, lo importante es lo que escribiste muchas gracias, con ello contribuyes a nuestra lucha



*Cesar del Río* opina:

[21 de Abril, 2009 | 23:02](#)

Cuando visitamos la caleta Chanavaya localizada a 58 kilómetros al sur de Iquique, Los caletanos o chanavayinos nos comentaban sobre la famosa Fata Morgana, es algo único en nuestro país es un fenómeno natural que debemos cuidar y saber más de ella y en lo posible una estadística de cuando sucede, esto será un impacto para el turismo de nuestro Iquique y por que no del país. Es por este motivo que nuestra decisión es decir no a las termoeléctricas, usemos otros recursos para generar energía, como la geotérmica (somos el cinturón de fuego del pacífico), la Eólica, Solar, Biomasa, asimismo con un estudio serio las corrientes marinas o de las olas y de las mareas, también sería posible ocupar la hidráulica aprovechando la caída del agua que alimenta con H2O a Iquique. Teniendo todo estos recursos limpios, no queremos más Co2, cero calentamiento global y de ningún modo aumentar el efecto invernadero.

Si nos ponemos todo de acuerdo esto de la fata morgana sería un éxito, es por este motivo que la Agrupación Vecinal Recuperando Iquique está ayudando y cooperando con a los vecinos de las caletas que son de Iquique



*Benedicto* opina:

[5 de Junio, 2009 | 1:27](#)

No sabía que en Chile, Iquique, Chanavaya, habían ocurrido estas experiencias, parecen salidas de un cuento de hadas. Lo importante es que aun podemos asombrarnos, que por favor los científicos no le pongan lógica a esta sutileza natural

Precioso, hay que visitar la zona.

Saludos

# DOCUMENTACION

La información siguiente se trata del mensaje que recibirá el Agente Cantero en su dispositivo portátil, cambiando las órdenes que tenían hasta ese momento y dándoles un nuevo asignamiento en la zona de Haines Junction.

También se incluyen las pocas imágenes que desde las oficinas del S.A.D. han conseguido enviarles sobre la zona, centrándose en el punto en el que están y su punto de destino.

Además, aunque no las tengan en sus manos los Agentes, se incluyen las localizaciones que serán utilizadas durante el transcurso del Capítulo, como son el Centro de Operaciones de los "recolectores", el Hospital, la cantera y el aeropuerto. También se incluye un mapa general de la zona de Haines Junction y de la parte principal del pueblo. Aunque insisto, estos planos no los tendrán los Agentes, hasta que se los ganen, ya sea realizando una buena vigilancia y constatando la estructura y disposición de Haines Junction.





CANTERO S.A.D.D.

\*\*\*\*\*

Login

SISTEMA DE COMUNICACION POR SATELITE: USER: FBI: SAD: WILLIAM CANTERO

```
C:\TRANSMISION DATOS_GPS ENTRANTE
C:\VERIFICANDO USUARIO FINAL
C:\USUARIO... OK
C:\VERIFICANDO USUARIO MENSAJE
C:\FEDERAL BUREAU OF INVESTIGATION
C:\SPECIAL AFFAIR DEPARTMENT
C:\BENJAMIN EMERSON
C:\ACCESO OK
C:\DESENCRIPTANDO... 100%
C:\MENSAJE... OK
A LOS AGENTES ASIGNADOS AL PICO SAN ELIAS.
CAMBIO DE ASIGNAMIENTO. CAMBIO DE DIRECCION DE LA INVESTIGACION.
NUEVO ASIGNAMIENTO: HAINES JUNCTION
COORDENADAS DE LOCALIZACION ENVIADAS A SU SISTEMA DE GPS
PERMISO DE LAS AUTORIDADES CANADIENSES PARA ACCEDER A LA ZONA
AUTORIZACION PARA UTILIZAR LOS MEDIOS PRECISOS AL PROBLEMA QUE ENCUENTREN
SUPUESTO DE LOS ACONTECIMIENTOS:
PERDIDA DE CONTACTO CON EL PUNTO DE HAINES JUNCTION
AVION DE LA COMPAÑIA PRIVADA ALASKA AIRLINES PERDIDO DEL CONTROL DE RADAR
AEROPUERTO DE HAINES JUNCTION SIN COMUNICACION
AUTORIDADES DE HAINES JUNCTION SIN COMUNICACION
POSIBILIDADES DE COMUNICACION CON LA ZONA AFECTADA: NULA
RASTREO POR SATELITE DE LA ZONA IMPOSIBLE DEBIDO A LA TORMENTA
FURACANENCIA DE LA TORMENTA PREVISTA PARA SIETE DIAS
SUSPOSICIONES POSTERIORES: POSIBLE CAIDA DEL AVION EN ZONA HABITADA
FIN DE TRANSMISION
C:\ADJUNTANDO PLANO DE PROXIMIDAD DE HAINES JUNCTION... OK
C:\ADJUNTANDO PLANO DE RELIEVE DE HAINES JUNCTION... OK
C:\ADJUNTANDO PLANO DE HAINES JUNCTION... ERROR
C:\ERROR DE DATOS
C:\ERROR DE CONEXION
```

```
S.A.D. GPS
SAD_KAGAMI
CAM... OK
VITAL... OK
GPS... OK
SAD_STENHELIG
CAM... OK
VITAL... OK
GPS... OK
SAD_CANTERO
CAM... OK
VITAL... OK
GPS... OK
SAD_CHERNYJ
CAM... OK
VITAL... OK
GPS... OK
SAD_ULME
CAM... OK
VITAL... OK
```







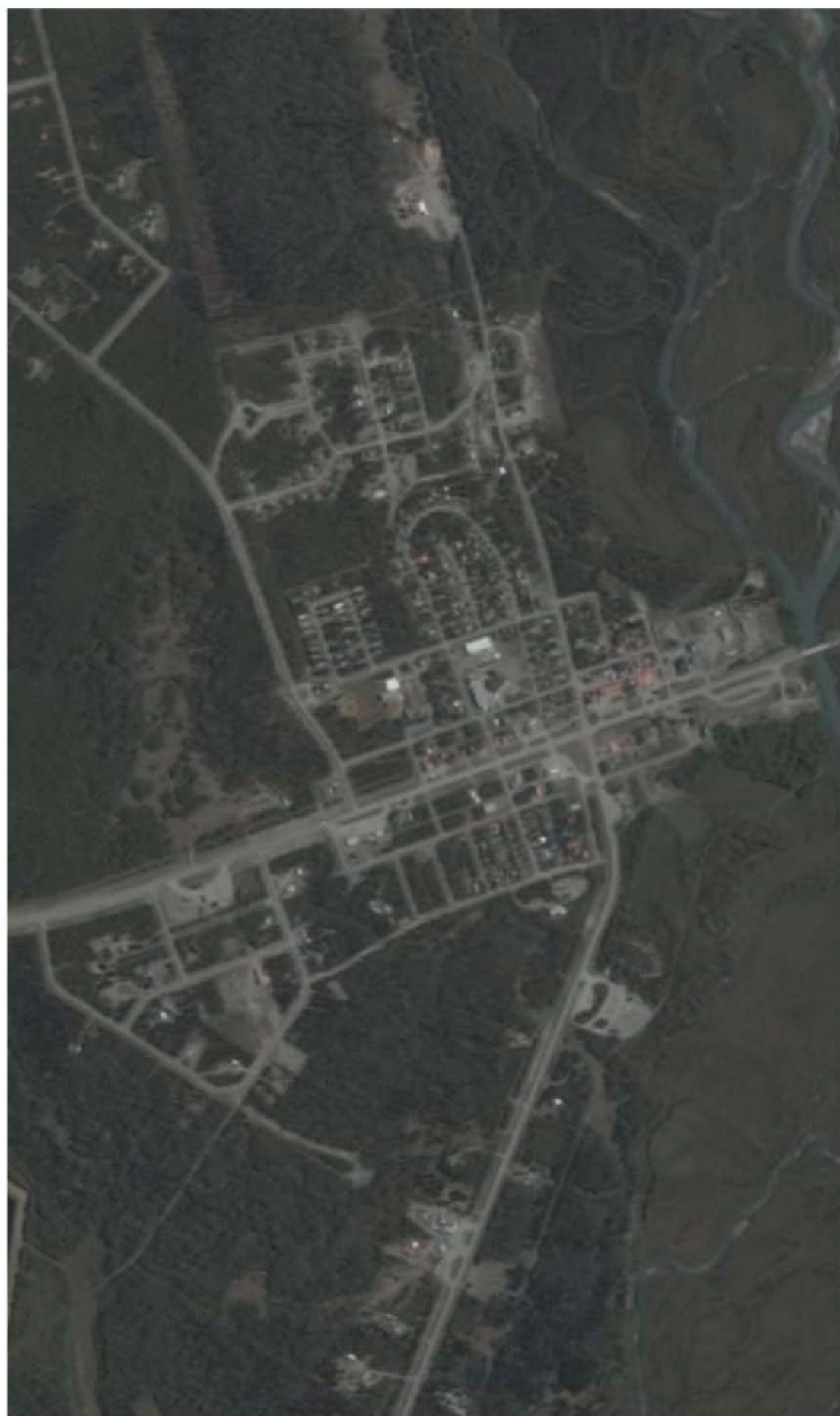



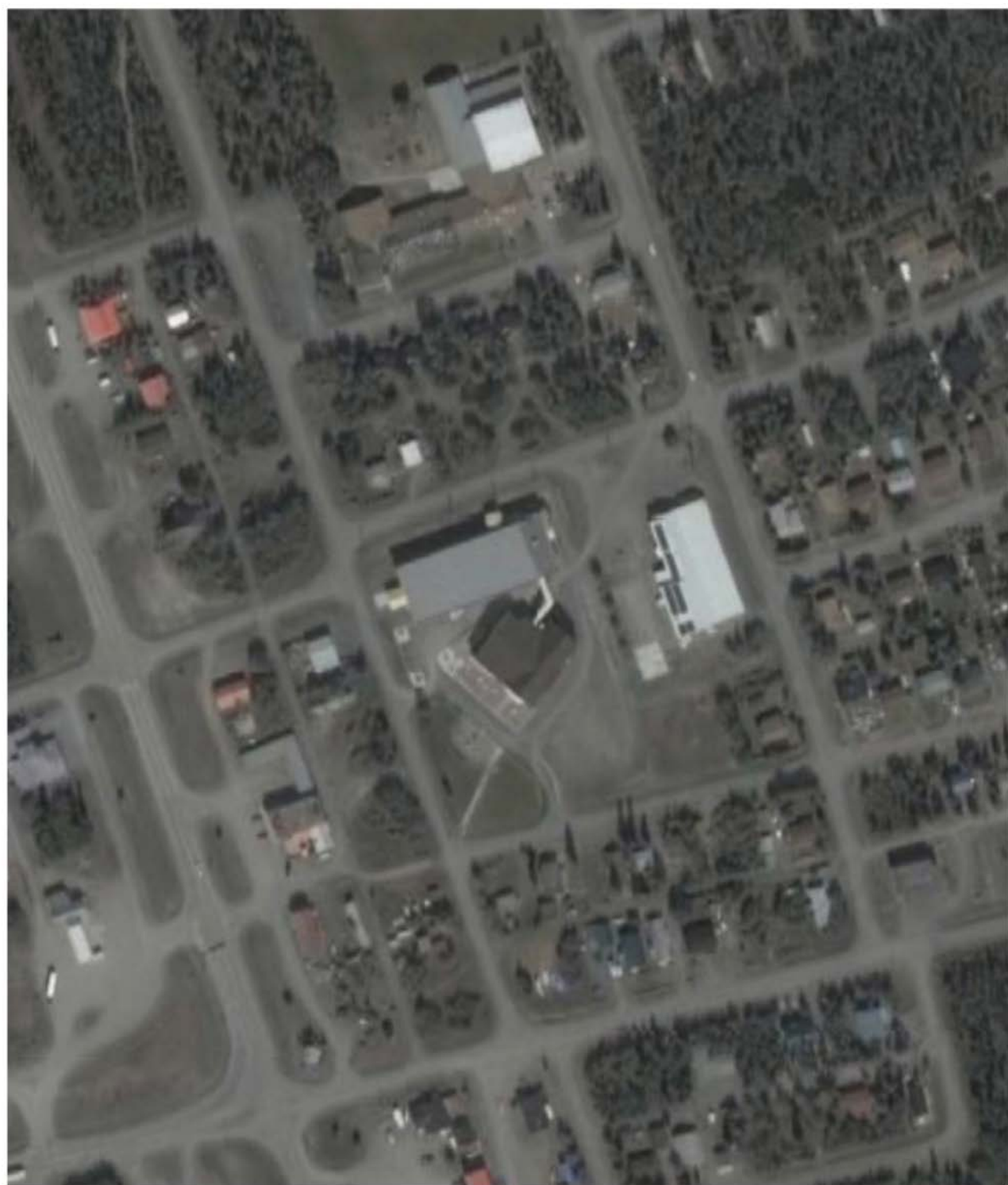





# DOCUMENTACION

En este punto se podrán encontrar varios puntos de investigación y que podrán encontrarse en diferentes lugares relacionados con los "hermanos" Haines, como pudieran ser los "hogares" de los propios Haines, la Comisaría o el Hospital.

Si tuviéramos que colocar la información por importancia, estará la notificación que puedan encontrar los Agentes y que estará en posesión del Jefe de Policía Brian Olyphant, ya sea en su casa o en su persona. Se trata de un mensaje de su Superior en la "empresa" del Tercer Ojo o Ajana, en la cual le informa de los pasos que debe seguir para finalizar la operación de "recolección" con éxito.

El segundo dato a tener en cuenta, sería la relación de mujeres embarazadas en la Institución de Haines Junction y que solo se encontrará en el ordenador de dicho Hospital o en el propio Jester Haines.

Y por último, de menor importancia, es lo que pudieran encontrar en cualquier ordenador de Haines Junction sobre dicho pueblo o bien se lo puede favorecer la periodista Lena Belluci. Simplemente serán datos públicos sobre el propio Haines Junction.





## ASIGNACION

PAG 1/ 1

PARA XXII  
DE II

CODIGO DE OPERACION

RECOLECCION HJ-2.009

- PREVISION DE TORMENTA DE NIEVE ENTRE LOS DIAS 15 Y 21 DE JULIO DE 2.009.
- ACTUACION INMEDIATA SOBRE LOS VEINTE RECIPIENTES.
- TRASLADO INMEDIATO DE LOS NUEVOS AGENTES AL AEROPUERTO ABBOTSFORD INTERNATIONAL AIRPORT DE VANCOUVER.
- INMEDIATA NORMALIZACION DEL AREA.
- SE REQUIERE CONFIRMACION POR CONDUCTO EXTREMO DE CADA UNA DE LAS ACTUACIONES ANTERIORES. DE NO PRODUCIRSE SE CONSIDERARA QUE SU RUTINA HA SIDO MODIFICADA POR ALGUN MOTIVO EXTERNO.

## USO EXCLUSIVO PARA PERSONAL CUALIFICADO



Institución Social para Madres Sin Recursos  
HAINES JUNCTION MEDICAL CARE



ASUNTO

SUBVENCIONES 2.008

PAG 1/ 1

PARA Russell Freeman  
DE Jester Haines

FECHA

12 - JULIO - 2.009

Estos son los Datos Personales de la Mujeres protegidas por la Subvención para Madres Sin Recursos y que finalmente han llegado a su mes final de gestación. Todas las futuras madres han rehusado quedarse con el bebe, por lo que informamos para que se ejecuten las rutinas burocráticas en beneficio de terceras personas que deseen la adopción de dichos niños.

PACIENTE	PROCEDENCIA	COMPENSACION	REHUSA	SEXO
LOCKLEAR, AMANDA	LOS ANGELES (USA)	18.000\$	SI	VARON
AGÜERO, TRINIDAD	SAN DIEGO (USA)	18.000\$	SI	VARON
SKOLENSKY, JANA	LOS ANGELES (USA)	18.000\$	SI	VARON
SMITH, ANGELA	SAN FRANCISCO (USA)	18.000\$	SI	VARON
BRADLEY, ROSE	SAN FRANCISCO (USA)	18.000\$	SI	VARON
WILKINS, ANNE	SAN DIEGO (USA)	18.000\$	SI	VARON
BELTRAN, CLAUDIA	LOS ANGELES (USA)	18.000\$	SI	VARON
ARISTOFANES, HELEN	LOS ANGELES (USA)	18.000\$	SI	VARON
LAUDERDALE, LISA	LOS ANGELES (USA)	18.000\$	SI	VARON
BEN GURION, ISABEL	LOS ANGELES (USA)	18.000\$	SI	VARON
HAZIM, ZULEIKA	SAN DIEGO (USA)	18.000\$	SI	VARON
SAAVEDRA, CRISTINA	LOS ANGELES (USA)	18.000\$	SI	VARON
ROBINSON, MARY	SAN FRANCISCO (USA)	18.000\$	SI	VARON
NGOMA, JEZABEL	SAN FRANCISCO (USA)	18.000\$	SI	VARON
SOLANA, ESTER	LOS ANGELES (USA)	18.000\$	SI	VARON
CRIMSON, HANNA	SAN DIEGO (USA)	18.000\$	SI	VARON
DOE, JANE	LOS ANGELES (USA)	18.000\$	SI	VARON
ANDERSON, ANNE	SAN DIEGO (USA)	18.000\$	SI	VARON
CAPRI, LUCIANA	LOS ANGELES (USA)	18.000\$	SI	VARON
POTTER, SOPHIE	SAN FRANCISCO (USA)	18.000\$	SI	VARON

Sin nada mas por parte de esta Institución y agradeciendo su desinteresada colaboración durante tantos años, que esperamos sean muchos más.

Jester Haines  
Gerente de HJMC

LOS DATOS PERSONALES DEBEN SER CUMPLIMENTADOS MANUALMENTE.  
PROHIBIDO EL ACCESO A PERSONAL NO AUTORIZADO



[Búsqueda avanzada](#)  
[Preferencias](#)  
[Herramientas del idioma](#)

Haines Junction es un pueblo en el Yukón, Canadá. Se encuentra ubicado en el conocido kilómetro 1.632 de la carretera de Alaska en su cruce con la carretera de Haines, de ahí el nombre de la comunidad.

Según la Oficina de Estadísticas del Yukón, la población es de 789 vecinos, cercanos al lado del Parque Nacional y reserva de Kluane. Es un importante centro administrativo de las Primeras Naciones de Champagne y Aishihik.

Durante muchos miles de años, la gente de estos lugares ha sobrevivido gracias a la abundante caza y pesca de estas tierras, conocidas como "Dakwakada", una palabra original de las tribus de la zona. Era común que los habitantes de esta zona utilizaran depósitos para almacenar alimentos todo el año o temporalmente, mientras continuaban de caza o pesca. Esta área es también importante para el comercio entre los pueblos de la costa y del interior. Su proximidad con el paso de Chilkat, uno de los tres pasos que permite viajar entre la costa y el interior, se utiliza ampliamente para el comercio entre los Tlingit y la gente de la costa.

<b>Población:</b>	531 actuales (881 según la Guía del Yukón de 2007)
<b>Superficie:</b>	30,65 km <sup>2</sup>
<b>Densidad de Población:</b>	17,3 habitantes / km <sup>2</sup>
<b>Viviendas Particulares:</b>	200
<b>Ingreso Familiar:</b>	44.544 \$



La ciudad actual de Haines Junction fue creada entre los años 1.942 y 1.943, aprovechando la construcción de la Autopista de Alaska. En el año 1.943, una segunda autopista, la de Haines, fue construida para conectar la Autopista de Alaska con la ciudad costera de Haines, sobre el paso de Chilkat. Así, situada en el cruce de estas dos autopistas, Haines Junction fue un campo base para la construcción de la región y un centro de suministros y de servicios para el Cuerpo de Ingenieros del Ejército de los EE.UU. en la construcción de dichas autopistas.

Recientemente ha generado cierta controversia, el Centro Local de Información Turística, financiado por Parques de Canadá y que solo permanece abierto, de manera regular, entre el 25 de Mayo y el 25 de Septiembre. Los residentes locales y algunos de fuera de la ciudad comentan sugieren que si operasen durante todo el año, los ingresos locales y las oportunidades de empleo subirían sustanciosamente debido al incremento del turismo de invierno en la región.